Ex-libris

Castle Inventory #5
BMC MS 22

Offert par Mr. Long Depregent.

ENVIRONNE
DE
PARIS

Carta 7ª

est [illegible] pure [illegible] ustion

mortalem [illegible] e Julia

& pie [illegible] ferre filiam

nobis mi [illegible]
[illegible]

Januer. xxxj. 10^{2}.
Ialune. xxx.

m			La circoncision
j	n		Ott st estienne.
	c	ll	Sainct benoist
	d	m	Ott des innocens.
xix	e	ll	Saint symeon.
viij	f	jd	la tiphaine
	g	jd	Saint lucien.
xvj	a	jd	Saint lucien.
v	b	jd	St pol ermite.
	c	jd	St guillaume.
xiij	d	jd	Sait sauueur.
ij	e	jd	Saint sat.
	f	jd	St hylaire.
x	g	lll	St felix
	a	lll	Saint mor.

Nr Devillers

xiiij b kl' Saint marcel
vij c kl' Saint antipate
d kl' Saint basile
xv e kl' Saint omer
vij f kl' Saint sebastien
g kl' Sainte agnes
xij A kl' Saint vincent
1 b kl' Ste emerence
c kl' Sainte basile
ix d kl' Saint pol
e kl' Saint policarpe
xvij f kl' Saint iulien
vj g kl' Sainte agnes
A kl' Sainte paule
xiiij b kl' Saint bauen
ij c kl' Saint metran

Mars. xxxj. iour
Lalune. xxx.

m d Saint aubin
e Saint prime
f Saint marin
g Saint adrien
a Saint lactinian
b Saint felix
c Saincte perpetue
d Saint potentien
e Saint lointoin
f Saint alexandre
g Saint blanchart
a Saint gregoire
b Saint macedoine
c Saint innocent
d Saint longin

xvm e kl' Saunt hylaire
vij f kl' Saunt audact
g kl' Saunte geltrus
xv [illegible] kl' Saunt offran
m d kl' Saunt affradosse
c kl' Saunt benoist
xj d kl' Saunt quinace
i e kl' Saunt theodore
f kl' Saunt agapit
x g kl' la nrē dame
[illegible] kl' Saunt rulle
xvij b kl' Saunt moindaū
vj c kl' Saunt leger
d kl' Saunt eustace
xmj e kl' Saunt arnoul
m f kl' Saunt albaire

Mai uiii. xxxj. iour
laiune. xxix.

	g		Saint ualeri
nj	a	ir	Ste egyptiaine
rrr	b	n°	Saint pantrace
viij	c	ii°	Saint bonifacc
	d	n°	Saint yzaine
xbj	e	jd°	Saint hymothe
v	f	jd°	Saint marchaire
	g	jd°	Sainte apoline
xuij	a	jd°	Saint prccor
ij	b	jd°	Saint golert
	c	jd°	Saint lyon
x	d	jd°	Saint ualerien
	e	jd°	Saint marcel
xbiij	f	ij°	Saint pzelme
viij	g	ij°	Saint enaclet

A k̄l' Saint Iconect
b k̄l' Saint napolice
iij c k̄l' Saint profect
d k̄l' Saint ptanc
xij e k̄l' Saint iuuor
f k̄l' Saint symeon
g k̄l' Saint denis
ix A k̄l' Saint george
b k̄l' Saint iderf
xvij c k̄l' Saint mam
vj d k̄l' Saint denicte
e k̄l' Saint iutal
xiiij f k̄l' Saint germain
vij g k̄l' Saint pierre
A k̄l' Saint eutrop

			May a xxxj iour
			Latune xxx
rj	b		st iaques. st plx
	c	w	Saint anastaise
xx	d	n	Saincte croix
vnj	e	n	Saint fortunat
	f	n	Saint quiriace
xbj	g	jd	Se ichan
v		jd	Saint siluain
	b	jd	Saint leath
xvj	c	jd	Saint nicholas
ij	d	jd	Saint memer
	e	jd	Saint geugulplx
x	f	jd	Saint pancrace
	g	jd	Saint boniface
xbvj		ij	Saint audouene
vij	b	ij	Saint ylidoire

	c	kl'	Saint peregrin
xb	d	kl'	Saint ambroise
m	e	kl'	Saint felix
	f	kl'	Saint ynes
xj	g	kl'	Saint aubert
i	A	kl'	Ste wandrille
	b	kl'	Saint rulle
ix	c	kl'	Saint delier
	d	kl'	Saint bonnetien
xvm	e	kl'	Saint urbain
vj	f	kl'	Saint augustin
	g	kl'	Saint aquilain
xiiij	A	kl'	Saint germain
m	b	kl'	Saint marine
	c	kl'	Saint felix
xj	d	kl'	Ste petronelle.

			Juing a xxx iours
			La lune xxix
	e		Saint melpinede
xxx	f	n	Saint meurel
viii	g	n	Saint liefart
xvj	a	n	Saint pathalun
v	b	ij	Saint bonifac
	c	jd	Ste elainne
xiij	d	ij	Saint pol
ij	e	jd	Saint medart
	f	jd	Saint felicien
x	g	jd	Saint landry
	a	jd	Saint barnabe
xviij	b	jd	Saint basile
viij	c	jd	Saint ualerien
	d	kl	Saint prime
xv	e	kl	Saint modest

my	f	kl'	Saunte iulite
	g	kl'	Saint toutoul
xij	a	kl'	Saint marine
i	b	kl'	Saint geruais
	c	kl'	Saint liefroy
x	d	kl'	Saint flourent
	e	kl'	Saint paulin
xvij	f	kl'	Vigile
vj	g	kl'	St iehs bapt
	a	kl'	Saint clos
xiij	b	kl'	St iehsa. St pol.
iij	c	kl'	Saint leon
	d	kl'	Vigile
xj	e	kl'	St pre. st pol
	f	kl'	Saint martial

Juillet a xxx iours
laiune xxx

xxx g Saint thiebault
viij a n' Saint procès
b n' Saint apliu
xvj c n' Saint martin
v d n' Saint diniqre
e jd' Saint pierre
xvij f jd' Saint thomas
vj g jd' Saint procope
a jd' Saint zenon
x b jd' Les. vij. freres
c jd' Saint benoist
xviij d jd' Saint list
vij e jd' Saint cirien
f ij' Saint bertin
xb g j.s Saint leocrin

my		kl'	Saint alexis
	b	kl'	Saint prat
xij	c	kl'	Saint arnoul
i	d	kl'	Saint iust
	e	kl'	Ste margherite
ix	f	kl'	Saint iuitor
	g	kl'	la magdalene
xviij		kl'	Ste apolinaire
vj	b	kl'	Saincte xpistine
	c	kl'	Ste iacs. ste xpofle
xiiij	d	kl'	Saint marcel
xj	e	kl'	Les. vij. dormans
	f	kl'	Saincte anne
xj	g	kl'	Saint abdon
xix		kl'	Saint felix
	b	kl'	Saint germain

Aoust a. xxxj Jour
Laune. xxviij.

vnj	c		Saint pierre
xvj	d	n'	Saint eſtienne.
	v	e	n' Saint eſtienne
		f	n' Saint oſonans
xnj		g	n' Saint jon
ij		a	Jd' Saint iuſtin
		b	Jd' Saint donne
x		c	Jd' Saint caſt
		d	Jd' Vigile
xvnj		e	Jd' St laurens
vnj		f	Jd' Saint thiburce
		g	Jd' Saint epuſe
xv		a	Jd' Saint ypolite
nj		b	Jz' Vigile
		c	Jz' La nrē dame

xij	d	kl'	Saint omer
i	e	kl'	Saint laurens
	f	kl'	Saint agapit
ix	g	kl'	Saint grant
		kl'	Saint bernart
xviij	b	kl'	Saint prime
vj	c	kl'	Saint leplonen
	d	kl'	Saint thimothe
xiiij	e	kl'	St bartheleme
xj	f	kl'	Saint loys
	g	kl'	Saint abdon
xj		kl'	Saint george
	b	kl'	Saint augustin
xix	c	kl'	Saint iehan
viij	d	kl'	Saint fiacre
	e	kl'	Saint paulin

Octobre a xxx iours
la lune xxix.

xvj Saint remy
v g ij Saint Lucien
m Saint godegran
xvij v k Saint marcel
vj c l Saint uictorin
d jd Saint donatien
x c jd Saint clout
f jd la mēdame
xviij g jd Saint gorgon
vij a jd Saint nonnien
b jd Saint prothin
xb c jd Saint cir
iij d jd Saint uenant
e kl Saint crois
xj f kl Ott' mēdame.

xij	d	kl'	Saint ouier
i	e	kl'	Saint laureus
	f	kl'	Saint agavit..
ix	g	kl'	Saint signe
xviij	d	kl'	Sigile
vj	e	kl'	Saint mathieu
	f	kl'	Saint maurice
xiiij	g	kl'	Saint cler
xij	a	kl'	Saint leu
	b	kl'	Saint fremi
xv	c	kl'	Saint cyprien
xix	d	kl'	Saint cosme
	e	kl'	Saint prime
vij	f	kl'	Saint michel
	g	kl'	Saint ieroisme

Octobre a xxx iours
la lune xxix.

xvj			Saint remi
v	b	ij	Saint leger
xiij	c	ij	Saint victor
ij	d	ij	Saint francoys
	e	ij	Sainte xpistine
x	f	ij	Sainte foy
	g	ij	Saint marc
xviij		iij	Saint demetre
vij	b	iij	Saint denis
	c	iij	Saint ierosme
xv	d	iij	Saint machaire
iij	e	iij	Saint nicaise
	f		Saint carien
xij	g	iij	Saint calixte
i		iij	Saint offran

b kl' Saint michel
c kl' Saint cerdon
d kl' Saint luc
xvij e kl' Les. xj. M. vierges
vj f kl' Saint nicolon
g kl' Saint gratien
[illegible] kl' Saint magloire
xij b kl' Saint turspin
c kl' Saint amant
xj d kl' Saint rustin
e kl'
xix f kl' Vigile
viij g kl' st chrisp̃. st crisp
[illegible] kl' Saint lucain
xvj b kl' Saint maixel
v c kl' Saint quintin

			Nouembre a xxx tours
			la lune xxx
	d		la toussains
xm	e	n	les trespasses
m	f	n	Saint marcel
	g	n	Saint cler
x	a	ii	Saint lie
	b	id	Saint lienart
xbm	c	id	Saint herculan
vm	d	id	Les .iiij. couuoitises
	e	id	Saint theodore
xb	f	id	Saint martin
m	g	id	St martin
	a	id	Saint lyon
xm	b	id	Saint bric
i	c	kl	Saint macou
	d	kl	Saute eugene

ix	c	kl'	Saint agnen
	f	kl'	Saint martin
xvn	g	kl'	Saint romain
vj	a	kl'	Saint potentian
	b	kl'	Saint emont
xnj	c	kl'	Saint columban
nj	d	kl'	Saincte cecile
	e	kl'	St clement
xj	f	kl'	Saint grisogon
xix	g	kl'	Ste katherine
	a	kl'	Ste geneuiefue
vnj	b	kl'	Saint iuual
	c	kl'	Saint ruffin
xvj	d	kl'	Vigile
v	e	kl'	St andri

neq; ex uoluntate carnis .
neq; ex uoluntate uiri. sed
ex deo nati sunt. et uerbum
caro factum est. z habitauit in
nobis et uidimus gloriam
eius gloriam quasi unigeni
ti a patre. plenum gratie t
ueritatis. ℟. deo gratias.
Per euangelica dicta deleatur
nostra delicta. Amen. amen.
Te inuocamus te adoramus
te laudam⁹ o beata trinitas. ℣
Sit nomē dñi benedictū. ℟
Ex hoc nunc et usq; in seculū.
Oremus. oratio.

Omnetentorum inte sperum
tuum deus sine quo
nichil est validum nichil
sanctum multiplica sup
nos miam tuã ut te rectore
te duce sic transeamus per
bona temporalia ut non
admittamus eterna. per
xpm dñm nrm. amen. Oꝛ
Ecclesiã tuam qs dñe
benignus illustra
ut beati iohannis apostoli tui
t euangeliste illuminata
doctrinis ad dona puenias
septiforma. per.

Sequentia sancti euangelij
secundum lucam.
Gloria tibi domine.

In illo tempore. Missus est
angelus gabriel a deo
in ciuitatē galilee cui nomē
nazareth ad uirginē desponsatā
uiro cui nomē erat ioseph de
domo dauid. & nomē uirginis
maria. & ingressus est angel
us ad eam dixit. Ave gratia
plena dns tecū. benedicta tu
in mulieribz. que cū audisset
turbata est i sermone eius &
cogitabat qualis esset ista sa

lutatio. et ait angelus ei. ne
timeas maria inuenisti enī
grām apud dñm. ecce concipies
in utero et paries filium. et
uocabis nomen eius ihsum.
hic erit magnus. et filius al
tissimi uocabitur et dabit illi
dñs deus sedē dauid pris eius.
et regnabit ī domo iacob in e
ternū ⁊ regni eius non erit
finis. dixit autē maria ad
angelū. quomodo fiet istud
quoniam uirū non cognosco. et
respondens angelus dixit ei.
spiritus sanctus superueniet

unit. ⁊ uirtus altissimi obu
habit ⁊. ideoq; ⁊ quod nascet⁹
ex te sanctū. uocabit⁹ filius dei.
et ecce elizabeth cognata tua.
⁊ ipsa cepit filiū in senectute
sua. et hic mensis est sextus
illis que uocatur sterilis. q⁹
nō erit impossibile apud deū
omne uerbū. dixit autem
maria. ecce ancilla domini.
fiat mihi secundum uerbū
tuum. Deo gratias.

Sequentis sancti euangelij
secundum matheum.

Gloria tibi domine.

In illo tempore. Cum
natus esset ihesus in
bethleem iude in diebus herodis
regis. ecce magi ab oriente ve
nerunt ihierosolimam dicentes.
ubi est qui natus est rex iudeor.
vidimus enim stellam eius in ori
ente. et venimus adorare eum.
audiens autem herodes rex
turbatus est. et omnis ihieroso
lima cum illo. et congregans
omnes principes sacerdotum et
scribas populi sciscitabatur ab
eis ubi xpistus nasceretur.
at illi dixerunt ei. in bethleem iude.

sic enim scriptū est p prophetā
dicentē. et tu bethleem terra
iuda nequaquā minima es
in principib; iuda. exte enim
exiet dux. qui regat populum
meū israel. tunc herodes clam
uocatis magis diligenter di
dicit ab eis tēpus stelle que
apparuit eis. et mittens eos in
bethleem dixit. ite z interrogate
diligenter de puero. et cum
inueneritis renūciate mihi
ut z ego ueniens adorem eum.
qui cū audissēt regē abierunt.
et ecce stella quā viderant in

cuente antecedebat eos. usq
dū veniens staret supra ubi
erat puer. videntes autem
stellam gauisi sūt gaudio
magno nalde. et intrantes
domū. inuenerūt puerum
cū maria matre eius. et
procidentes. adorauerūt eū.
et apertis thesauris suis ob
tulerunt ei munera. aurū.
thus. z murrā. et responso
accepto ī somnis ne rediret
ad herodem. per aliam uiā.
reuersi sunt in regionem
suam. Deo gratias.

Sequentia sancti euangelij
secundum marcum.
Gloria tibi domine.

In illo tempore. Recum
bentibus undecim discī
pulis apparuit ihūs ihūs.
et exprobrauit incredulitatē
illorū. et duritiā cordis. quia
his qui uiderant eum re
surrexisse nō credidērant.
et dixit eis. euntes in mū
dum uniuersū predicate
euangeliū oī creature.
qui crediderit et baptizat⁹
fuerit. saluus erit. qui

[illegible] ⁊ dñs quidē ihesus
postquā locutus est eis, as
cēptus est in celū ⁊ sedet a
dextris dei. illi autem
ꝓfecti ꝓdicauerūt ubiq; dño
cooperante ⁊ sermonē confirmante.
sequentibus signis. Dr gcās.

Passio domini nostri ihesu
xpisti.
Secundm iohannem.

In illo tẽpore. Apprehẽdit
pilatus ihesum et fla
gellauit eum. et milites plec
tentes coronã despinis impo
suerũt sup caput eius. et ueste
purpuream circũdederunt eum.
et ueniebant ad eũ et dicebant.
Aue rex iudeor. et dabant ei a
lapas. et exiuit iterum foras
et dicit eis. Ecce adduco uobis
eum foras. ut cognoscatis quia
in eo nullam inuenio causam.
exiuit ergo ihesus portans
coronam despineam et
purpureum uestimentum.
et dicit eis. Ecce homo. Cum
ergo uidissent eum principes
sacerdotum et ministri
clamabant dicentes. Cruci
fige eum. crucifige eum.
dicit eis pilatus. Accipite
eum uos et crucifigite.
ego enim non inuenio in eo
causam. Responderunt ei
iudei. Nos legem habemus
et secundm legem debet
mori. quia filium dei se fecit.
Cum audisset ergo pilatus
hunc sermonem magis timuit.
et intrauit in pretorium
iterum. et dicit ad ihesum.
Unde es tu. ihesus autem
responsum non dedit ei.
Dicit ergo ei pilatus. Mihi
non loqueris. nescis quia
potestatem habeo crucifi
gere te. et potestatem habeo
dimittere te. Respondit
ihesus. Non haberes potes
tatem aduersum me ullam.
nisi tibi datum esset de
super. Propterea qui me
tradidit tibi maius peccatum
habet. Et exinde quere
bat pilatus dimittere eum.
Iudei autem clamabant
dicentes. Si hunc dimittis
non es amicus cesaris.
Omnis enim qui se regem
facit. contradicit cesari.
Pilatus autem audito hoc
sermone. adduxit foras
ihesum. et sedit pro tri
bunali in loco qui dicitur
lithostrotos. hebraice
autem gabbatha. Erat
autem parasceue hora
quasi sexta. et dicit iudeis.
Ecce rex uester. Illi autem
clamabant. Tolle. tolle.
crucifige eum. Dicit eis
pilatus. Regem uestrum
crucifigam. Responderunt
principes sacerdotum.
Non habemus regem nisi
cesarem. Tunc ergo tradi
dit eum illis ut crucifige
retur. Susceperunt autem

ihm̃ vestimentis circũdederunt eum.
et exierunt in illum locum
qui dicitur calvarie locus.
et ibi crucifixerunt eum. et
cũ eo alios duos latrones.
hinc et inde medium autem
illorum. postea circens ihesus
omnia que ventura erant dix.
rit. illi autẽ spongiã plenã
aceto hysopo circũponentes
obtulerunt ori eius. et cum
gustasset. noluit bibere. sed
dixit. Consummatum est. et in
clinato capite. emisit spm̃.
dicens. In manus tuas dñe

manco ſpm meum. t ſtatī
terra tremuit. et ſol obſcuratꝰ
eſt. et uelū templi ſciſſū eſt. t
terra mota eſt. t petre ſciſſe ſūt.
et monumēta apta ſunt. et
multa corpa ſanctoꝝ q̄u
dormierant ſurrexerunt. q̄
cū uidiſſet. centurio dixit. uere.
filius dei erat iſte. tandem
unus militū lancea latus
eius aperuit t ſtatim exiuit
ſanguis t aqua. t qui uidit
uidit teſtimoniū phibuit.
et ſanus qua uerum eſt
teſtimoniū eius. Deo gras. Oꝝ

cus ꝯ manu' tuas et
pedes tuos & totū corp'
tuū p nobis pcōssū in ligno
cruis posuisti & coronā spineā
ꝛeſpectu sācti ſſimi corpis tui
ſſ caput tuū positū ſubstinuisti
ſti & quoq; vulnia. p nob pcōssus
t ligno cruis passus fuisti. &
nos de sacro sāguine tuo redemisti.
da nob qs dne hodie & cotidie
ulū pfectū pfectę sanctitatis
humilitatis caritatis tuumq; ſſū
ttellectū ueraq; sciam uti tuū.
P te ihū xpe saluator mūdi qui
ſſic. ꝯ uiuis & regis deus. P.

Oscero te mater
sancta mater dei pie
tate plenissima summi re
gis filia mater gloriosissi
ma mater orphanorum
solatio desolatorum ma
ter anxiorum salus unite spera
tuum virgo ante partum
virgo in partu virgo post
partum. fons vite fons sa
lutis fons gratie fons con
solationis et indulgentie.
per illam sanctam inestimabi
lem letitiam qua exaltatus

spiritus tuus in illa hora
quando t̄ per gabrielem
archangelum annūciat⁹
t̄ ꝯceptus est filius dī. et
p illud diuinū misterū
quod tūc opatus est spūs
sanctus tūte. et per illam
sanctam ineffabilē letitiā
pietatē gratiē amorem
et humilitatē p quas fi
lius tuus descēdit ac
pere humanā carnem.
in uenerabilissimo utero
tuo t̄ de uenerabilissimo
sanguine tuo. et in quib⁹

te respexit quando te amandi
ut sancto iohanni apostolo
tuo et euangeliste t quando
te exaltauit sup choros an
gelor. et p illam sanctam
mestissimam humilitatē
in qua tu respondisti archā
gelo gabrieli. ecce ancilla dñi.
fiat mihi sēm uerbum
tuum. et per illa sanctissi
ma quinderim gaudia
que habuisti de filio tuo
dño nostro ihesu xp̄isto. t
per illam sanctā maximā
passionē t acerbissimā

cordis dolorem quē habuisti
quando audisti filium tuum
dñm nostrum ihm̃ xpm̃ ante
crucem nudatum et ī
ipsa leuatū audisti pendentē
cruciatum vulneratū fatīe
tem fel appm̃ clamantem
audisti t̄ morientē audisti.
et p̄ quinq; vulnera filij tui.
et p̄ attractionē ulceruū suorū
p̄ nimio dolore vulnerū suor
t̄ p̄ omnē dolorem cordis tui
quē habuisti quādo audisti
eū vulnerari. t̄ per fontes
sanguinis sui. t̄ per omnē

passionē eius. et per omnem
dolorem cordis tui. t p fontes
lacrimarū tuar. vt cum oīb;
sanctis et electis det. ueni et
festina in auxiliū t ?saluum
me cum. t in oīb; auxiliatur.
et i oīb; ordinib; t requestis
meis t in oīb; angustiis t
necessitatib; meis. t in oīb;
illis reb; in quib; ego fuum
facturus locuturus aut cogi
taturus oīb; diebz t noctib;
ipius atqz in omētis ute nec.
et michi famulo tuo .n. t mpr
tres a dilecto filio tuo ?plc

mentis omnis mesta et scolasti
one omnis auxilio et scilicet of
adiutorio omnis benedictione
et sanctificatione omnis sal
uatione pacis et prosperitatis
omnis gaudio et alacritatis.
etiam habundantia omnium
bonorum spiritualium et corpora
lium et gratia sancti spiritus
qui me bene ordinet disponat
actus meos custodiat corpus
regat mentes erigat cerebrum
dirigat sensum erigat mo
res ordinet. actus prosit
uota et desideria mea perficiat

cogitationes sanctas instituat
preterita mala indulgeat
presentia emendet futura.
moderetur uitam honesta t
honorabilem mihi tribuat
et uictoriā ptra oīs aduer
sitates huius mūdi. t ueram
pacem spūalē t corporalē
mihi tribuat. hanc fidem
spem caritatē castitatē hu
litatē et patientiā quinq;
sensus corporis mei regat
t protegat et septem opa
mīe xpiane me faciat. et
duodecim articulos fidei et

decem preceptā legis firmiter
me tenere ⁊ credere me faciat
⁊ a septē peccatis criminalibz
me liberet ⁊ defendat vsqz in
finē. et in nouissimis diebz
meis ostende mi faciem tuā.
et annūties mi diem ⁊ horā
obitus mei. et hanc oronem
supplicem exaudias et iusti
pias et vitam eternam mi
tribuas Audi et exaudi me
dulcissima virgo maria mr
dei et misericordie. Amen.

ALIA ORATIO

Intemerata et in
ternū ⁊ inuiolata
singularis atq; in ꝑpabilis
uirgo dei genitrix maria
gratiosum dei templum
ſpiritus ſancti ſacrarium
ianua regni celoꝝ ꝑ quam
poſt deū totus uiuit orbis
terraꝝ. de te enim dei filius
uerus et omnīs deus ſua
ſanctiſſimā fecit matrem.
aſſumēs de te illā ſacratiſſi
mā carnem. per quē mūd'
qui pditus erat ſalueatus
eſt. cuius ꝓcioſiſſimo

sanguine suo uenens ex
eterne t ui ꝓmutabili
diuinitati sue. a quo ua
nitata p̃cordit per que
omia facta sunt quem
admo qui sacratissimum
carnem suam cum pretio
sissimo sanguine suo dat
cotidie fidelibꝫ suis sub
forma panis et uini in
tibꝰ uisticis t ui refectiõe
animax salutare t uitale
que qui digne mãducauerit
habebit uitã eternã.
qui aute indigne mãducauerit

iudicium sibi manducat et
bibit. sicut plures ferr.
mea culpa. mea culpa. mea
grauissima culpa. qui autē
non meditauerit non
habebit uitam eternam.
et propterea merito dicam
q: pte post deum totus mu
ndi orbis terrarū. per hanc
fidē te deprecor dei genitrix
t perpetua uirgo maria in
clina aures tue pietatis ī
dignus supplicationibz mei
ḋignissimus. et esto mihi
miserrimo peccatori pia et

propitia et in omnib; auxiliatr,
rogans pro me apud fontem
pietatis filiu creatore t redemp
tore dnm nrm ihm xpistum
filium tuu uer t omnipotente
deum. a quo bona cuncta pro
cedit p quē omnia facta sunt
qui nolit mortē pctōris
sed ut magis uiuificetur et
uiuat. tu propriū est mise
reri semp t parcere fac ut
ipse p ineffabilem miam
tuā prcibz t meritis tuis
absoluat me ab omnibus
malis pro quibz ei displicui

tribuēs mi ueram humilitatē
ueram ẽ mansuetudinē
t obediendi gram fidei spi t
caritatis augmentū cum
pfectionis bona. custodiēs
me a desidio peccati et a tēp
tationib; t machinationib;
demoniū mūdi et carnis.
ita ut nō amplius tuam
uoluntatē quib; seruiui in
multitudinib; sceleriū meoꝝ
videliꝫ in superbia uana
gloria cupiditate mundia
in auaritia gula luxuria
tristitia t negligentis ignorātis

t ab aliis multis peccatis
quib; peccauī t alios pecca
re feci. mea culpa mea culpa
mea grauissima culpa. in
hiis peccatis pdidi regnū celo;
t societatē electo; tuoꝝ. ī
t offendi piissimū filiū tuū
quotiēs lenticauī demones
pessimos t merui eterna sup
plitia. toriens. mea culpa.
mea culpa mea grauissima
culpa. ideo precor te dī genu
trix t petia uirgo maria.
ut tu impetres mihi indul
gentiā t remissionē oīm

ꝓcatoꝝ meoꝝ ⁊ aliorum
quecunqꝫ fecī ab ipso filio
a quo bona cuncta ꝓcedūt
p quē omnia facta sunt.
qui etiā illuminat omnē
hominē uenientē in hunc
mūdum. faciat ipse illuīet
mentē meam luce gratie
sue inflammans eā igne
suauissimi ⁊ sanctissimi a-
moris sui et faciat me
ipsum cum pāre ⁊ spū sco
uni solum deū uerum ado-
rare in spū ⁊ ueritate se ipm
sup omnia diligere ⁊ timere ⁊

ꝑfide ſtanter adherere ſua
mãdata cuſtodire ꝓtãquitate
ſue ſancte paſſionis t ſuoꝝ
paſſionũ ſanctitatẽ tuitari bonis o-
ptibꝫ habeare proſpa mundi
deſpicere t malla eius adiua
formidare t tale ꝑmittentiam
in hac vita ꝓ cũctis ſcelerib
t ꝑcatis meis a quib ꝙcũq
placab; t meritis tuis beneꝑpla
cens ſit t gratia cordis mi
miſericorditer cũ electis ſuis
uitam et requiem ſẽpiternã
Amen ;-

Meos cordiū oculos
terge atq; cemetas
iustitie ostende orando a
nobis iutra substernat atq;
sancta plantaria iurtutiz
nobis insere impetra iurtū
quo lupnū :sequamur bra
iuum. Tu aute dñe iuisere
nostri. Deo gratias. Kyrie
Sancta ⁊ cimaculata uirgi
nitas quibz te laudibz referā
nescio. qz quē cel capere non
poterant tuo gremio :tuliſti.
℣ Bñdicta tu in mulieribz
et benedictus fruct' uētris tui.

Quia quem celi capere non pote
ram tuo gremio contulisti.
Iube domne benedicere.
Sancta dei genitrix sit nobis
auxiliatrix. amen. Lcō iij.

Sacratissima uirgo
maria nos qui spe
remus quod uirgo et mr
dei sas credendo sentiamus
quod pro nobis xpistum de-
precetis. et uista petentium
nota impetrata assequamis.
ut qui confitemur te peperisse
deū et ipsum nē gaudeamus
p te nobis aduenisse salutē.

Tu autem domine miserere
nostri. Deo gratias. ℟
Felix nasz es sacra virgo maria
et omni laude dignissima.
quia ex te ortus est sol iusti
tie xpistus deus noster. ℣.
Dia pro populo interuenit p
clero intercede prodeuoto femi
neo sexu sentiant omnes tu
um leuamē quicūqz celebrāt
tuam commemorationem.
Quia ex te ortus est sol iusti
tie xpistus deus noster.
Gloria patri et filio et spūi
sancto. Xpistus deus noster.

lenedr. et benedicendr.

Antiphna.

Spne tua et. psalmus.

Eructauant cor meum
uerbum bonū. dico
ego opera mea regi.

Lingua mea calamus scri
bę. uelociter scribentis.

Speciosus forma pre filijs
hoīm. Diffusa est gratia in la
bijs tuis. propterea benedixit
te deus in eternum.

Accingere gladio tuo sup
femur tuū. potentissime.

Spne tua et pulchritudine

tua. intende prospere procede
et regna.

Propter veritatem et mansuetudinem et justitiam. et deducet te mirabiliter dextera tua.

Sagitte tue acute. populi sub te cadent in corda inimicorum regis.

Sedes tua deus in seculum seculi. virga directionis virga regni tui.

Dilexisti justitiam et odisti iniquitatem. propterea unxit te deus deus tuus oleo letitie prae consortibus tuis.

Mira et gutta et casia a
uestimentis tuis a domibus e
burneis. ex quibz delectauerũt
te filie regũ in honore tuo.
Astitit regina a dextris tuis
in uestitu deaurato. circũdata
uaietate.
Audi filia et uide t̃ inclina
aurem tuã. et obliuiscere po
pulũ tuũ t̃ domũ patris tui.
Et concupiscet rex decorem
tuum. quĩ ipse est dñs deus
tuus et adorabunt eum.
Et filie tyri in muneribz.
vultum tuũ deprecabũtur

omnes diuites plebis.
Omnis gloria eius filie
regis ab intus in fimbriis
aureis. circūamicta uarietatibz.
ducētur regi uirgines
post eam. proxime eius affe
rentur tibi.
afferentur in leticia et
exultatione. adducentur i
templum regis.
Pro patribz tuis nati sūt
tibi filij. constitues eos principes
super omnem terram.
Memores erūt nominis tui
dne. in omni generatione

et generationem.

Propterea populi confitebuntur
tibi. eternum et in seculum seculi.

Gloria patri et filio.

Sicut erat in. ℣ Amen.

Deus noster refugium et
virtus. adiutor in
tribulationibus que invenerunt
nos nimis.

Propterea non timebimus
dum turbabitur terra. et
transferentur montes in cor maris.

Sonuerunt et turbate sunt
aque eorum. conturbati sunt mon
tes in fortitudine eius.

℣ Sperantia et pulchritudo sanctuarium
plus placuerunt et regnum. ℟ Admirabile.

Flumunis ipetus letifi
cat ciuitatē dei. sanctificauit
tabernaculū suū altissim⁹.
Deus in medio eius non
mouebitur. adiuuabit
eā deus mane diluculo.
Conturbate sūt gentes.
et inclinata sūt regna. dedit
uocē suā mota est terra.
Mecū principes in die uirtutis tue in splendo
ribus sanctorum. ex utero ante luciferum
genui te. Tu es susceptor meus deus meus.
Venite et uidete opera
dñi que posuit prodigia
sup terrā. auferens bella
usq; ad finem terre.

Arcum obteret z ꝓfringet
arma. z scuta ꝓburet igni.
Vacate et uidete qm̃ ego
sum deus. exaltabor in gen
tib; et exaltabor in terra.
Dns uirtutū nobiscum.
susceptor nr̃ deus iacob.
Gloria pr̃i z filio.
Sicut erat in.
Adiuuabit eū deus mane
uultu
suo. deus in medio eius nō
mouebitur. Alleluia.
Sicut letantium. ꝑ.
Fundamenta eius
in montib; sanctis.

diligit dñs portas syon sr
omia tabernacula iacob.
Gloriosa dicta sūt de te.
ciuitas dei. Memor ero raab et babi
lonis scientium me.
Ecce alienigene et tirus
et populus ethiopum hi
fuerunt illic. Numquid syon dicet ho
mo et homo natus est in
ea. et ipse fundauit eam
altissimus. Dñs narrabit in scrip
turis populoz et principū.

hoy qui fuerunt in ea.
Sicut letantium omnium nrm.
habitatio est in te.
Gloria pri et filio.
Sicut erat in. amn.
Sicut letantium omnium nostrum
habitatio est in te sca dei genitrix. ℣
Spes tua et pulcritudine tua. ℟
Intende prospere pcede et regna.
Pater noster qui es.
Ave maria gratia.
Et ne nos induc as in tptationē.
Sed libera nos a malo. Iube dne
bndicere. Alma dei mater p
nobis ingitere dignet. amē. ℣ iij.

Sancta maria uirgo
uirginū mr̄ & filia
regis regum oīm tuū nobis
ꝑpnd̄ solatiū ut celestis regi
ptē mereāmr̄ ihēre pmanuum iu
cū electis dēt regnare ꝑpetuū.
Tu aut̄ dñe miserer nostri.
Deo gratias. Kyrie
Videte miraculū uiris dñi ac
pte cui virgo uirile ignorans cō
sortiū. Stat ornata nobili ornēt
mania & mirēm se leta cognoscat
que se meruit uxorem. Versus.
Caste parētis uiscera celestis in
natiuū uenter puelle baiulat

ſtaeta que non nouerat. ℟
Stat onerata nobili onere
maria t mitem ſe leta agnoſcat
que ſe uelit uxorem.
Jube dne benedicere.
Beatiſſime marie uirginis ſit
nobis aduitor t ꝓtectus. Amē.

Sancta maria l' v.
pia ꝙ piiſſima ſter
ede pro nobis ſanctam ſanc
tiſſima p te ihū glorioſa
mā ſumat preca mā q' pro
nobis erte natus regnat ſi
ethera ut ſua caritate mā
deleātur peccamina. Tu au

tꝰ dñe miſere nr̄. Deo gr̄s. R̄
Aſpī ūgo dilectiſſima ītuitum
opatrix opē fer mulcris. Sub
uenī dñe clamātib; ad te ingīt.
℣ Dñe peccator mole pmuī
t non eſt qui adiuuet. Subuēi
dñe clamātib; ad te ingiter.
Jūde dne benedicere. Dirēt p
famulus ſcā maria ſuus. amē.

Scā dei genitrix V. vſ.
ſ digne meruiſti
portare qui totus orbis neq;
uit ꝓpiciendere tuo pto inter
uētu culpas nr̄as ablue vt
plenius ſedem glorie tue p

te redempti valeamus scandere
ubi regnas cū filio tuo sine te
pore. Tu autē dñe miserere nr̄i.
Deo gratias. R̄nf.
Stirps jesse virgā produrit
virgā qr̄ florē & sup̄ hūc florē
requiescat spūs⁹ almus. ℣.
Ex virgo dei genitrix virga est
flos filius ei⁹. Et sup̄ hunc
florē requiescat spūs⁹ almus.
Glia p̄ri & filio & spū⁹ scō. Et sup̄
hūc florē requiescat sp̄s almus.
le mercredi. et le samedi.
Antiphona.
Gaude maria virgo. psalmus.

Cantate dño cantī
cum nouum.
cantate dño omnis terra.
Cantate dño t benedicite
nomini eius. annūciate de
die in diē salutare eius.
Annūciate inter gentes
gloriam eius. in oīb⁹
populis mirabilia eius.
Quī magnus dñs et
laudabilis nimis. terribi
lis est super omnes deos.
Quī omnes dii gentium
demonia. dominus aūt
celos fecit.

Confitebo tibi dñe in toto corde meo: in consilio et congregatione iustorum: magna opera dñi exquisita in omnes voluntates eius.

Confessio et pulchritudo opus eius: et iustitia eius manet in seculum seculi.

Memoriam fecit mirabilium suorum misericors et miserator dñs: escam dedit timentibus se.

Memor erit in seculum testamenti sui: virtutem operum suorum annuntiabit populo suo.

Ut det illis hereditatem gentium: opera manuum eius veritas et iudicium.

Fidelia omnia mandata eius confirmata in seculum seculi: facta in veritate et equitate.

Redemptionem misit populo suo: mandavit in eternum testamentum suum.

Sanctum et terribile nomen eius: initium sapientie timor dñi.

Intellectus bonus omnibus facientibus eum: laudatio eius manet in seculum seculi.

Gloria patri et filio et spiritui sancto.

Sicut erat in principio et nunc et semper et in secula seculorum. Amen.

Alleluia.

Beatus vir qui timet dñm: in mandatis eius volet nimis.

Potens in terra erit semen eius: generatio rectorum benedicetur.

Gloria et divitie in domo eius: et iustitia eius manet in seculum seculi.

Exortum est in tenebris lumen rectis: misericors et miserator et iustus.

Iucundus homo qui miseretur et commodat: disponet sermones suos in iudicio.

Quia in eternum non commovebitur: in memoria eterna erit iustus.

Ab auditione mala non timebit: paratum cor eius sperare in dño.

Confirmatum est cor eius non commovebitur: donec despiciat inimicos suos.

Dispersit dedit pauperibus: iustitia eius manet in seculum seculi.

Cornu eius exaltabitur in gloria: peccator videbit et irascetur.

Dentibus suis fremet et tabescet: desiderium peccatorum peribit.

Gloria patri et filio et spiritui sancto.

Sicut erat in principio et nunc et semper et in secula seculorum. Amen.

Alleluia.

Laudate pueri dñm: laudate nomen dñi.

Sit nomen dñi benedictum: ex hoc nunc et usque in seculum.

A solis ortu usque ad occasum: laudabile nomen dñi.

Excelsus super omnes gentes dñs: et super celos gloria eius.

Quis sicut dñs deus noster qui in altis habitat: et humilia respicit in celo et in terra.

Suscitans a terra inopem: et de stercore erigens pauperem.

Ut collocet eum cum principibus: cum principibus populi sui.

Qui habitare facit sterilem in domo: matrem filiorum letantem.

Gloria patri et filio et spiritui sancto.

Sicut erat in principio et nunc et semper et in secula seculorum. Amen.

Alleluia.

In exitu israel de egipto: domus iacob de populo barbaro.

Facta est iudea sanctificatio eius: israel potestas eius.

Mare vidit et fugit: iordanis conversus est retrorsum.

Montes exultaverunt ut arietes: et colles sicut agni ovium.

Quid est tibi mare quod fugisti: et tu iordanis quia conversus es retrorsum.

Montes exultastis sicut arietes: et colles sicut agni ovium.

A facie dñi mota est terra: a facie dei iacob.

Qui convertit petram in stagna aquarum: et rupem in fontes aquarum.

Non nobis dñe non nobis: sed nomini tuo da gloriam.

Super misericordia tua et veritate tua: nequando dicant gentes ubi est deus eorum.

Deus autem noster in celo: omnia quecumque voluit fecit.

Simulacra gentium argentum et aurum: opera manuum hominum.

Os habent et non loquentur: oculos habent et non videbunt.

Aures habent et non audient: nares habent et non odorabunt.

Manus habent et non palpabunt: pedes habent et non ambulabunt.

Non clamabunt in gutture suo: similes illis fiant qui faciunt ea.

Et omnes qui confidunt in eis: domus israel speravit in dño.

Adiutor eorum et protector eorum est: domus aaron speravit in dño.

Qui timent dñm sperarunt in dño: adiutor eorum et protector eorum est.

Dñs memor fuit nostri et benedixit nobis: benedixit domui israel benedixit domui aaron.

Benedixit omnibus qui timent dñm: pusillis cum maioribus.

Adiciat dñs super vos: super vos et super filios vestros.

Benedicti vos a dño: qui fecit celum et terram.

Celum celi dño: terram autem dedit filiis hominum.

Non mortui laudabunt te dñe: neque omnes qui descendunt in infernum.

Sed nos qui vivimus benedicimus dño: ex hoc nunc et usque in seculum.

Gloria patri et filio et spiritui sancto.

Sicut erat in principio et nunc et semper et in secula seculorum. Amen.

Alleluia.

Dilexi quoniam exaudiet dñs: vocem orationis meae.

Quia inclinavit aurem suam mihi: et in diebus meis invocabo.

Circumdederunt me dolores mortis: pericula inferni invenerunt me.

Tribulationem et dolorem inveni: et nomen dñi invocavi.

O dñe libera animam meam: misericors dñs et iustus et deus noster miseretur.

Custodiens parvulos dñs: humiliatus sum et liberavit me.

Convertere anima mea in requiem tuam: quia dñs benefecit tibi.

Quia eripuit animam meam de morte: oculos meos a lacrimis.

Pedes meos a lapsu: placebo dño in regione vivorum.

Credidi propter quod locutus sum: ego autem humiliatus sum nimis.

Ego dixi in excessu meo: omnis homo mendax.

Quid retribuam dño: pro omnibus que retribuit mihi.

Calicem salutaris accipiam: et nomen dñi invocabo.

Vota mea dño reddam: coram omni populo eius.

Pretiosa in conspectu dñi: mors sanctorum eius.

O dñe quia ego servus tuus: ego servus tuus et filius ancille tue.

Dirupisti vincula mea: tibi sacrificabo hostiam laudis et nomen dñi invocabo.

Vota mea dño reddam: coram omni populo eius.

In atriis domus dñi: in medio tui hierusalem.

Gloria patri et filio et spiritui sancto.

Sicut erat in principio et nunc et semper et in secula seculorum. Amen.

Alleluia.

Laudate dñm omnes gentes: laudate eum omnes populi.

Quoniam confirmata est super nos misericordia eius: et veritas dñi manet in eternum.

Gloria patri et filio et spiritui sancto.

Sicut erat in principio et nunc et semper et in secula seculorum. Amen.

Alleluia.

Confitemini dño quoniam bonus: quoniam in seculum misericordia eius.

Dicat nunc israel quoniam bonus: quoniam in seculum misericordia eius.

Dicat nunc domus aaron quoniam bonus: quoniam in seculum misericordia eius.

Dicant nunc qui timent dñm quoniam bonus: quoniam in seculum misericordia eius.

De tribulatione invocavi dñm: et exaudivit me in latitudine dñs.

Dñs mihi adiutor: non timebo quid faciat mihi homo.

Dñs mihi adiutor: et ego despiciam inimicos meos.

Bonum est confidere in dño: quam confidere in homine.

Bonum est sperare in dño: quam sperare in principibus.

Omnes gentes circumdederunt me: et in nomine dñi quia ultus sum in eis.

Circumdantes circumdederunt me: et in nomine dñi quia ultus sum in eis.

Circumdederunt me sicut apes: et exarserunt sicut ignis in spinis.

Et in nomine dñi quia ultus sum in eis: impulsus eversus sum ut caderem.

Et dñs suscepit me: fortitudo mea et laus mea dñs.

Et factus est mihi in salutem: vox exultationis et salutis.

In tabernaculis iustorum: dextera dñi fecit virtutem.

Dextera dñi exaltavit me: dextera dñi fecit virtutem.

Non moriar sed vivam: et narrabo opera dñi.

Castigans castigavit me dñs: et morti non tradidit me.

Aperite mihi portas iustitie: introibo in eas confitebor dño.

Hec porta dñi: iusti intrabunt in eam.

Confitebor tibi quoniam exaudisti me: et factus es mihi in salutem.

Lapidem quem reprobaverunt edificantes: hic factus est in caput anguli.

A dño factum est istud: et est mirabile in oculis nostris.

Hec est dies quam fecit dñs: exultemus et letemur in ea.

O dñe salvum me fac: o dñe bene prosperare.

Benedictus qui venit in nomine dñi: benedixit vobis de domo dñi.

Deus dñs et illuxit nobis: constituite diem festum in condensis.

Usque ad cornu altaris: deus meus es tu et confitebor tibi.

Deus meus es tu et exaltabo te: confitebor tibi quoniam exaudisti me.

Et factus es mihi in salutem: confitemini dño quoniam bonus.

Quoniam in seculum misericordia eius: omnes gentes laudate dñm.

Gloria patri et filio et spiritui sancto.

Sicut erat in principio et nunc et semper et in secula seculorum. Amen.

Alleluia.

Beati immaculati in via: qui ambulant in lege dñi.

Beati qui scrutantur testimonia eius: in toto corde exquirunt eum.

Non enim qui operantur iniquitatem: in viis eius ambulaverunt.

Tu mandasti mandata tua custodiri nimis: utinam dirigantur viae meae.

Ad custodiendas iustificationes tuas: tunc non confundar.

In aspectu tuo cum legero omnia mandata tua: confitebor tibi in directione cordis.

In eo quod didici iudicia iustitie tue: iustificationes tuas custodiam.

Non me derelinquas usquequaque: in quo corrigit adolescentior viam suam.

In custodiendo sermones tuos: in lege tua meditabor die ac nocte.

Ut non peccem tibi: in corde meo abscondi eloquia tua.

Benedictus es dñe: doce me iustificationes tuas.

In labiis meis pronuntiavi: omnia iudicia oris tui.

In via testimoniorum tuorum delectatus sum: sicut in omnibus divitiis.

In mandatis tuis exercebor: et considerabo vias tuas.

In iustificationibus tuis meditabor: non obliviscar sermones tuos.

Retribue servo tuo vivifica me: et custodiam eloquia tua.

Revela oculos meos: et considerabo mirabilia de lege tua.

Inquisitor sum ego in terra: non abscondas a me mandata tua.

Concupivit anima mea desiderare: iustificationes tuas in omni tempore.

Increpasti superbos maledictos: qui declinant a mandatis tuis.

Auferte a me opprobrium et contemptum: quia testimonia tua exquisivi.

Etenim sederunt principes et adversum me: detrahebant servus autem tuus exercebatur.

Nam et testimonia tua meditatio mea est: et consilium meum iustificationes tue.

Adhesit pavimento anima mea: vivifica me secundum verbum tuum.

Vias meas enarravi et exaudisti me: doce me iustificationes tuas.

Viam iustificationum tuarum instrue me: et exercebor in mirabilibus tuis.

Dormitavit anima mea a tedio: confirma me in verbis tuis.

Viam iniquitatis amove a me: et de lege tua miserere mei.

Viam veritatis elegi: iudicia tua non sum oblitus.

Adhesi testimoniis tuis dñe: noli me confundere.

Viam mandatorum tuorum cucurri: cum dilatasti cor meum.

Legem pone mihi dñe viam iustificationum tuarum: et exquiram eam semper.

Da mihi intellectum et scrutabor legem tuam: et custodiam illam in toto corde meo.

Deduc me in semita mandatorum tuorum: quia ipsam volui.

Inclina cor meum in testimonia tua: et non in avaritiam.

Averte oculos meos ne videant vanitatem: in via tua vivifica me.

Statue servo tuo eloquium tuum: in timore tuo.

Amputa opprobrium meum quod suspicatus sum: quia iudicia tua iocunda.

Ecce concupivi mandata tua: in equitate tua vivifica me.

Et veniat super me misericordia tua dñe: salutare tuum secundum eloquium tuum.

Et respondebo exprobrantibus mihi verbum: quia speravi in sermonibus tuis.

Et ne auferas de ore meo verbum veritatis usquequaque: quia in iudicia tua supersperavi.

Et custodiam legem tuam semper: in seculum et in seculum seculi.

Et ambulabam in latitudine: quia mandata tua exquisivi.

Et loquebar de testimoniis tuis in conspectu regum: et non confundebar.

Et meditabor in mandatis tuis: que dilexi nimis.

Et levabo manus meas ad mandata tua: que dilexi et exercebor in iustificationibus tuis.

Memor esto verbi tui servo tuo: in quo mihi spem dedisti.

Hec me consolata est in humilitate mea: quia eloquium tuum vivificavit me.

Superbi inique agebant usquequaque: a lege autem tua non declinavi.

Memor fui iudiciorum tuorum a seculo dñe: et consolatus sum.

Defectio tenuit me: pro peccatoribus derelinquentibus legem tuam.

Cantabiles mihi erant iustificationes tue: in loco peregrinationis mee.

Memor fui nocte nomen tuum dñe: et custodivi legem tuam.

Hec facta est mihi: quia iustificationes tuas exquisivi.

Portio mea dñs dixi custodire legem tuam: deprecatus sum faciem tuam in toto corde meo.

Miserere mei secundum eloquium tuum: cogitavi vias meas et convertis pedes meos in testimonia tua.

Paratus sum et non turbatus: ut custodiam mandata tua.

Funes peccatorum circumplexi sunt me: et legem tuam non sum oblitus.

Media nocte surgebam ad confitendum tibi: super iudicia iustitie tue.

Particeps ego sum omnium timentium te: et custodientium mandata tua.

Misericordia tua dñe plena est terra: iustificationes tuas doce me.

Bonitatem fecisti cum servo tuo dñe: secundum verbum tuum.

Bonitatem et disciplinam et scientiam doce me: quia mandatis tuis credidi.

Antequam humiliarer ego delinquebam: propterea eloquium tuum custodivi.

Bonus es tu et in bonitate tua: doce me iustificationes tuas.

Multiplicata est super me iniquitas superborum: ego autem in toto corde meo scrutabor mandata tua.

Coagulatum est sicut lac cor eorum: ego autem legem tuam meditatus sum.

Bonum mihi quia humiliasti me dñe: ut discam iustificationes tuas.

Bonum mihi lex oris tui: super millia auri et argenti.

Manus tue fecerunt me et plasmaverunt me: da mihi intellectum et discam mandata tua.

Qui timent te videbunt me et letabuntur: quia in verba tua supersperavi.

Cognovi dñe quia equitas iudicia tua: et in veritate tua humiliasti me.

Fiat misericordia tua ut consoletur me: secundum eloquium tuum servo tuo.

Veniant michi miserationes tue et vivam: quia lex tua meditatio mea est.

Confundantur superbi quia iniuste: iniquitatem fecerunt in me ego autem exercebor in mandatis tuis.

Convertantur mihi timentes te: et qui noverunt testimonia tua.

Fiat cor meum immaculatum in iustificationibus tuis: ut non confundar.

Defecit anima mea in salutare tuum: et in verbum tuum supersperavi.

Defecerunt oculi mei in eloquium tuum: dicentes quando consolaberis me.

Quia factus sum sicut uter in pruina: iustificationes tuas non sum oblitus.

Quot sunt dies servi tui: quando facies de persequentibus me iudicium.

Narraverunt mihi iniqui fabulationes: sed non ut lex tua.

Omnia mandata tua veritas: inique persecuti sunt me adiuva me.

Paulominus consummaverunt me in terra: ego autem non dereliqui mandata tua.

Secundum misericordiam tuam vivifica me: et custodiam testimonia oris tui.

In eternum dñe verbum tuum: permanet in celo.

In generationem et generationem veritas tua: fundasti terram et permanet.

Ordinatione tua perseverat dies: quoniam omnia serviunt tibi.

Nisi quia lex tua meditatio mea est: tunc forte periissem in humilitate mea.

In eternum non obliviscar iustificationes tuas: quia in ipsis vivificasti me.

Tuus sum ego salvum me fac: quoniam iustificationes tuas exquisivi.

Me exspectaverunt peccatores ut perderent me: testimonia tua intellexi.

Omnis consummationis vidi finem: latum mandatum tuum nimis.

Quomodo dilexi legem tuam dñe: tota die meditatio mea est.

Super inimicos meos prudentem me fecisti mandatum tuum: quia in eternum mihi est.

Super omnes docentes me intellexi: quia testimonia tua meditatio mea est.

Super senes intellexi: quia mandata tua exquisivi.

Ab omni via mala prohibui pedes meos: ut custodiam verba tua.

A iudiciis tuis non declinavi: quia tu legem posuisti mihi.

Quam dulcia faucibus meis eloquia tua: super mel ori meo.

A mandatis tuis intellexi: propterea odivi omnem viam iniquam.

Lucerna pedibus meis verbum tuum: et lumen semitis meis.

Iuravi et statui custodire: iudicia iustitie tue.

Humiliatus sum usquequaque dñe: vivifica me secundum verbum tuum.

Voluntaria oris mei beneplacita fac dñe: et iudicia tua doce me.

Anima mea in manibus meis semper: et legem tuam non sum oblitus.

Posuerunt peccatores laqueum mihi: et de mandatis tuis non erravi.

Hereditate acquisivi testimonia tua in eternum: quia exultatio cordis mei sunt.

Inclinavi cor meum ad faciendas iustificationes tuas: in eternum propter retributionem.

Iniquos odio habui: et legem tuam dilexi.

Adiutor et susceptor meus es tu: et in verba tua supersperavi.

Declinate a me maligni: et scrutabor mandata dei mei.

Suscipe me secundum eloquium tuum et vivam: et non confundas me ab exspectatione mea.

Adiuva me et salvus ero: et meditabor in iustificationibus tuis semper.

Sprevisti omnes discedentes a iudiciis tuis: quia iniusta cogitatio eorum.

Prevaricantes reputavi: quia testimonia tua dilexi.

Confige timore tuo carnes meas: a iudiciis enim tuis timui.

Feci iudicium et iustitiam: non tradas me calumniantibus me.

Suscipe servum tuum in bonum: non calumnientur me superbi.

Oculi mei defecerunt in salutare tuum: et in eloquium iustitie tue.

Fac cum servo tuo secundum misericordiam tuam: et iustificationes tuas doce me.

Servus tuus sum ego da mihi intellectum: ut sciam testimonia tua.

Tempus faciendi dñe: dissipaverunt legem tuam.

Ideo dilexi mandata tua: super aurum et topazion.

Ideo ad omnia mandata tua dirigebar: omnem viam iniquam odio habui.

Mirabilia testimonia tua: ideo scrutata est ea anima mea.

Declaratio sermonum tuorum illuminat: et intellectum dat parvulis.

Os meum aperui et attraxi spiritum: quia mandata tua desiderabam.

Aspice in me et miserere mei: secundum iudicium diligentium nomen tuum.

Gressus meos dirige secundum eloquium tuum: et non dominetur mei omnis iniquitas.

Redime me a calumniis hominum: ut custodiam mandata tua.

Faciem tuam illumina super servum tuum: et doce me iustificationes tuas.

Exitus aquarum deduxerunt oculi mei: quia non custodierunt legem tuam.

Iustus es dñe: et rectum iudicium tuum.

Mandasti iustitiam testimonia tua: et veritatem tuam nimis.

Tabescere me fecit zelus meus: quia obliti sunt verba tua inimici mei.

Ignitum eloquium tuum vehementer: et servus tuus dilexit illud.

Adolescentulus sum ego et contemptus: iustificationes tuas non sum oblitus.

Iustitia tua iustitia in eternum: et lex tua veritas.

Tribulatio et angustia invenerunt me: mandata tua meditatio mea est.

Equitas testimonia tua in eternum: intellectum da mihi et vivam.

Clamavi in toto corde meo exaudi me dñe: iustificationes tuas requiram.

Clamavi ad te salvum me fac: ut custodiam mandata tua.

Preoccupavi in maturitate et clamavi: quia in verba tua supersperavi.

Prevenerunt oculi mei ad te diluculo: ut meditarer eloquia tua.

Vocem meam audi dñe secundum misericordiam tuam: et secundum iudicium tuum vivifica me.

Appropiaverunt persequentes me iniquitati: a lege autem tua longe facti sunt.

Prope es tu dñe: et omnes vie tue veritas.

Initio cognovi de testimoniis tuis: quia in eternum fundasti ea.

Vide humilitatem meam et eripe me: quia legem tuam non sum oblitus.

Iudica iudicium meum et redime me: propter eloquium tuum vivifica me.

Longe a peccatoribus salus: quia iustificationes tuas non exquisierunt.

Misericordie tue multe dñe: secundum iudicium tuum vivifica me.

Multi qui persequuntur me et tribulant me: a testimoniis tuis non declinavi.

Vidi prevaricantes et tabescebam: quia eloquia tua non custodierunt.

Vide quoniam mandata tua dilexi dñe: in misericordia tua vivifica me.

Principium verborum tuorum veritas: in eternum omnes iustitie iudicia tua.

Principes persecuti sunt me gratis: et a verbis tuis formidavit cor meum.

Letabor ego super eloquia tua: sicut qui invenit spolia multa.

Iniquitatem odio habui et abominatus sum: legem autem tuam dilexi.

Septies in die laudem dixi tibi: super iudicia iustitie tue.

Pax multa diligentibus legem tuam: et non est illis scandalum.

Exspectabam salutare tuum dñe: et mandata tua dilexi.

Custodivit anima mea testimonia tua: et dilexit ea vehementer.

Servavi mandata tua et testimonia tua: quia omnes vie mee in conspectu tuo.

Appropiet deprecatio mea in conspectu tuo dñe: secundum eloquium tuum da mihi intellectum.

Intret postulatio mea in conspectu tuo: secundum eloquium tuum eripe me.

Eructabunt labia mea hymnum: cum docueris me iustificationes tuas.

Pronuntiabit lingua mea eloquium tuum: quia omnia mandata tua equitas.

Fiat manus tua ut salvet me: quoniam mandata tua elegi.

Concupivi salutare tuum dñe: et lex tua meditatio mea est.

Vivet anima mea et laudabit te: et iudicia tua adiuvabunt me.

Erravi sicut ovis que perit: quere servum tuum quia mandata tua non sum oblitus.

Ad dñm cum tribularer clamavi: et exaudivit me.

Dñe libera animam meam a labiis iniquis: a lingua dolosa.

Quid detur tibi aut quid apponatur tibi: ad linguam dolosam.

Sagitte potentis acute: cum carbonibus desolatoriis.

Heu mihi quia incolatus meus prolongatus est: habitavi cum habitantibus cedar.

Multum incola fuit anima mea: cum his qui oderunt pacem.

Eram pacifica cum loquebar illis: impugnabant me gratis.

Levavi oculos meos in montes: unde veniet auxilium mihi.

Auxilium meum a dño: qui fecit celum et terram.

Non det in commotionem pedem tuum: neque dormitet qui custodit te.

Ecce non dormitabit neque dormiet: qui custodit israel.

Dñs custodit te dñs protectio tua: super manum dexteram tuam.

Per diem sol non uret te: neque luna per noctem.

Dñs custodit te ab omni malo: custodiat animam tuam dñs.

Dñs custodiat introitum tuum et exitum tuum: ex hoc nunc et usque in seculum.

Letatus sum in his que dicta sunt mihi: in domum dñi ibimus.

Stantes erant pedes nostri: in atriis tuis hierusalem.

Hierusalem que edificatur ut civitas: cuius participatio eius in idipsum.

Illuc enim ascenderunt tribus tribus dñi: testimonium israel ad confitendum nomini dñi.

Quia illic sederunt sedes in iudicio: sedes super domum dauid.

Rogate que ad pacem sunt hierusalem: et abundantia diligentibus te.

Fiat pax in virtute tua: et abundantia in turribus tuis.

Propter fratres meos et proximos meos: loquebar pacem de te.

Propter domum dñi dei nostri: quesivi bona tibi.

Ad te levavi oculos meos: qui habitas in celis.

Ecce sicut oculi servorum: in manibus dominorum suorum.

Sicut oculi ancille in manibus dñe sue: ita oculi nostri ad dñm deum nostrum.

Donec misereatur nostri: miserere nostri dñe miserere nostri.

Multum repleti sumus despectione: quia multum repleta est anima nostra.

Opprobrium abundantibus: et despectio superbis.

Nisi quia dñs erat in nobis: dicat nunc israel.

Nisi quia dñs erat in nobis: cum exurgerent homines in nos.

Forte vivos deglutissent nos: cum irasceretur furor eorum in nos.

Forsitan aqua absorbuisset nos: torrentem pertransivit anima nostra.

Forsitan pertransisset anima nostra: aquam intolerabilem.

Benedictus dñs: qui non dedit nos in captionem dentibus eorum.

Anima nostra sicut passer erepta est: de laqueo venantium.

Laqueus contritus est: et nos liberati sumus.

Adiutorium nostrum in nomine dñi: qui fecit celum et terram.

Qui confidunt in dño: sicut mons sion non commovebitur in eternum.

Qui habitat hierusalem: montes in circuitu eius.

Et dñs in circuitu populi sui: ex hoc nunc et usque in seculum.

Quia non relinquet dñs virgam peccatorum: super sortem iustorum.

Ut non extendant iustus: ad iniquitatem manus suas.

Bene dñe bonis: et rectis corde.

Declinantes autem in obligationes: adducet dñs cum operantibus iniquitatem.

Pacem super israel: qui habitat hierusalem.

Gloria patri et filio et spiritui sancto.

Sicut erat in principio et nunc et semper et in secula seculorum. Amen.

Alleluia

Letentur celi ⁊ exultet tra.
moueatur mare ⁊ plenitu
do eius. gaudebunt campi
⁊ omia que in eis sunt.
Tunc exultabunt omia
ligna siluay a facie dñi q̃
uenit. quia uenit iudicare tra.
Iudicabit orbem terre in
iustitia. ⁊ pp̃los in̄ tate sua.
Glorie p̃i ⁊ filio.
Sicut erat in. ant̄.
Gaude maria uirgo cunctas
hereses sola interemisti in uni
uerso mundo. ant̄
Dignare me. p̃s.

Dns regnauit exultet
tra. letet ſule multe.
nubes t caligo in circuitu
eius. iuſticia et iuditium
correctio ſedis eius.
Ignis ante ipſū precedet.
et inflammabit in circuitu
inimicos eius.
Illuxerunt fulgura eius
orbi tre. uidit t mota eſt tra.
Montes ſicut cera fluxerūt
a facie dñ. a facie dñ oīs terra.
Nuntiauerūt celi iuſticiā
eius. et uiderunt oēs populi
gloriam eius.

Confundãtur oñs qui
adorant sculptilia. et qui
gloriãt in simulacris suis.
Adorate eũ oñes agelꝝ ei⁹.
audiuit & letata est syon.
Et exultauerũt filie iude.
propter iudicia tua dñe:
Quoniã tu dñs altissimus sup
omnẽ terrã. nimis exaltat⁹
es sup oẽs deos.
Qui diligitis dñm odite
malum custodit dñs aias
sanctor suor. de manu
peccatoris liberabit eos.
Lux orta est iusto. & rectis

mde letaa.

Letanum uita in dño. et
ꝓfitemi memorie sc̃tificationis ei.

Gloria pi ꝛ filio.

Sancto ꝛat in. Anti

Dignare me laudare te virgo
sacrata da mihi uirtutē ꝓtra
hostes tuos. Anti

Post partū uirgo. ps.

Laudate dñm omn
es gentes. qm
mirabilia fecit.

Saluauit sibi dexteram
eius. ꝛ brachiū scm̃ eius.

Notum fecit dñs salutā

ꝛ suū. in ꝛspctu gentium
reuelauit iustitiam suā.
Recordatus est mīe suę.
t ueritatis suę domui ysrl.
Uiderunt oēs fines terre.
salutare dei nostri.
Iubilate deo oīs terra. cāta
te ⁊ exultate et psallite.
Psallite dño in cithara in
psalmo ⁊ uoce psalmi. in
tubis ductilibus et uoce tube
cornee.
Iubilate ⁊ aspectu regis
dñi moueat mare ⁊ plenī
tudo eius orbis terrarū. et

uniuersi ꝯhitant in eo.

Flumina plaudant manu simul montes exultabunt a ꝓspectu dñi ꝙ uenit. ꝙm uenit iudicare terram.

Iudicabit orbem terre in iustitia. & pplos in equitate.

Gloria patri & filio.

Sicut erat in. Ant⁹.

Post partum uirgo inuiolata permansisti dei genitrix intercede pro nobis. Vers⁹.

Adiuuabit eam deus uultu suo. ℟. Deus in medio eius non mouebit.

Pater nr̃ qui es
Aue maria gr̃a.
Et ne nos ĩducas int̃ptat.
Sed libera nos a malo
Iube dne bñdicere.
Vbiste maligno eripiat nos
dei genutrix virgo. amẽ. R. vij.
Maria quis tibi dt
gne ualeat mira
gr̃arũ t laudis p̃conia
t̃pendere que singulari tuo
creatu mundo succurristi p
dtm. quas t̃ laudes fragili
tas humana generis per
soluet q̃ solo filio t̃ merito

recuperandi adiutū tuorum
accipe tecū quascunq; e
rudes. ℟ quascunq; tuus me
ritis ꝑpetes gr̃a y actiones
t cū suscepis uota culpas
mas orando eruisa. Tu
autem dñe miserere nr̃i.
℟ Deo gr̃as. ℟
Adiutū dñi nr̃i inuocauit
spiritū. sicut spina rosam ge
nuit iudea mariam. ℣
Adiutū nr̃m omnipotentis
gr̃as culpam. ℟ Sicut spi
na rosā genuit iudea mariā.
Iube dñe benedicere.

terra ueneratur.

Tibi omnes angeli. tibi celi
et uniuerse potestates.

Tibi cherubim & seraphi.
incessabili uoce proclamant.

Sanctus. Sanctus.
Sanctus dominus deus
sabaoth.

Pleni sunt celi et terra.
maiestatis gloue tue.

Te gloriosus apłorum chorus.
Te prophetarum laudabi
lis numerus.

Te martirum candidatus.
laudat exercitus.

Te per orbem terrarum sancta
confitetur ecclesia.
Patrem. Immense maiestatis.
Venerandum tuum uerum.
et unicum filium.
Sanctum quoq; paracletum spiritum.
Tu rex glorie xpiste.
Tu patris sempiternus
es filius.
Tu ad liberandum suscepturus
hominem. non horruisti
uirginis uterum.
Tu deuicto mortis aculeo
credentibus

regna celorum.

Qui ad dexteram dei sedes.
in gloria patris.

Iudex credéris. esse uēturus.

Te ergo quesumꝰ famulis
tuis subueni. quos pretioso
sanguine redemisti.

Eterna fac cū sanctis tuis. i
gloria numerari.

Saluū fac populū tuum
dñe. & benedic hereditati tue.

Et rege eos & extolle illos usq;
in eternum.

Per singulos dies. benedicimus te.

Etlaudemus nomen tuū
in seculū. ℟ in seculū seculi.
Dignare die isto. sine
peccato nos custodire.
Miserere nostri dñe. mise
rere nostri.
Fiat misericordia tua dñe
super nos. quemadmodum
speravimus in te.
In te dñe speravi. non
confundar in eternum. ℣
Sperabo sancta es ℣ suavis. ℟
In medio tui sancta dei ge
nitrix.
In laudibus.

Benedicta tu in mulieribz et
benedictus fructus uentris tui. ℟
Dignare me. psalmus.
Iubilate deo omnis
terra. seruite domi
no in letitia.
Introite in conspectu ei.
in exultatione.
Scitote quia dns ipse est
deus. ipse fecit nos et non
ipi nos.
Populus eius et oues
pascue eius introite portas
eius in confessione atria eius.
Ihymnis confitemini illi.

Laudate nomẽ eius
qm̃ suauis est dñs in eter
num mia eius. et usq; in
generatione et generatio
nem ueritas eius.
Gloria patri et filio.
Sicut erat in. anti
Dignare me laudare te virgo
sacrata da mihi virtutem
contra hostes tuos. anti
Post partum virgo. ps.
Deus deus meus.
ad te de luce vigilo.
Sitiuit te aia mea. q̃
multipliciter t̃ caro mea.

In terra deserta et inuia et
aquosa sic in sco apparui tibi. ut uiderem uirtutem
tuam et gloriam tuam.
Quia melior est mia tua
super uitas. labia mea
laudabunt te.
Sic benedicam te in uita
mea. et in nomine tuo le
uabo manus meas.
Sicut adipe et pinguedine repleatur ãia mea. et la
bijs exultationis laudabit
os meum.
Si memor fui tui super

stratu meu meditatus me
dtalor inte. quia fuisti ad
iutor meus.

Et in uelamento alarū
tuar exultabo adherebit aia
mea post te. me suscepit dex
tera tua.

Ipsi uero in uanū quesi
erunt aiam meā introibūt
in inferiora terre. tradentur in
manū gladii partes uulpiū erūt.

Rex uero letabitur in deo
laudabuntur omnes qui iurat
in eo. quia obstructum est os
loquentium iniqua. ps

Deus misereat nr̄i z
bñdicat nobis.
illuminet vultum suū
sup nos. z misereatur nr̄i.
Ut cognoscamus i terra
viam tuam. in omnib⁹
gentib⁹ salutare tuum.
Confiteāt tibi populi deus.
confiteantur tibi populi oēs.
Letētur z exultēt gentes
quōm iudicas populos in equi
tate. z gētes i terra dirigis.
Confiteātur tibi populi de⁹
confiteantur tibi populi oēs.
terra dedit fructum suum.

Benedicat nos deus deus noſ
benedicat nos de⁹. et metuat
eū omnes fines terre.
Gloria patri z filio.
Sicut erat in. anti.
Post partū virgo inuiolata
permansisti dei genitrix intercede
pro nobis. anti.
Sicut lilium. psalmus.
Benedicite omnia opera
dñi dño. laudate et
superexaltate eum in secula.
Benedicite angeli dñi dño.
benedicite stelle celi dño.
Benedicite aque omnes que

lup celos lunt dño. bñdicite
omnes uirtutes dñi dño.
Bñdicite sol z luna dño.
Bñdicite stelle celi dño.
Bñdicite ymber z ros dño.
bñdicite omnis flus dei dño.
Benedicite ignis et estus
dño. bñdicite frigus et estas
domino.
Benedicite rores z pruine
domino. benedicite gelu et
frigus domino.
Benedicite glacies z nives
domino. benedicite noctes et
dies domino.

Mercy

Benedicite lux et tenebre dño.
Benedicite fulgura et nubes dño.
Benedicat terra dñm. laudet
et superexaltet eum in secula.
Benedicite montes et colles
dño. Benedicite universa
germinantia in terra dño.
Benedicite fontes dño. bene
dicite maria et flumina dño.
Benedicite cete et omnia que
moventur in aquis dño. Benedi
cite omnes volucres celi dño.
Benedicite omnes bestie et
pecora dño. Benedicite filii
hominum dño.

Benedicat israel dñm. laudet et superexaltet eū in secula.
Benedicite sacerdotes dñi dño. benedicite serui dñi dño.
Benedicite spūs et aie iustorū dño. benedicite scī et humiles corde dño.
Benedicite ananias azarias misael dñm. laudate et superexaltate eum in secula.
Benedicamus p̄rem et filiū cum sancto spiritu. laudemus et superexaltemus eū in secula.
Benedictus es dñe in firmamento celi. et laudabilis et gl̄osus et sup̄exaltat' i scl̄a. amē.

℟

Sicut lilium inter spinas
sic amica mea inter filias. ℟
Beatam me dicent. ps

Laudate dñm de celis.
laud eū in excelsis.
Laudate eū oēs angeli
eius. laudate eum oēs
uirtutes eius.
Laudate eū sol & luna. lau
date eū oēs stelle et lumen.
Laudate eum celi celoꝝ. &
aque que super celos sunt
laudent nomen dñi.
Q ipse dixit & facta sunt
ipse mādauit & creata sunt.

tent in ore suo.

Audiuit nomen eius in
dpio. in tympano & psalterio
psallant et.

Qz bñplacitum est dño
in pplo suo. et exaltauit
mansuetos in salutem

Exultabunt scī in gloria.
letabunt in cubilibz suis.

Exultationes dei in gutture
eorum. et gladij ancipites
in manibus eorum.

Ad faciendam uindictā
in nationibz. increpationes
in populis.

Dallig̃ andis regis cor̃u
in compedibz. et nobiles cor̃
in manicis ferreis.
Ut faciant in eis iudiciũ
cum scriptũ. gl̃ia hec est om̃
nibus sanctis eius. ℣
Laudate dñm in
sanctis eius. laud'
ẽ in firmamẽto virtutis eius.
Laudate eũ in virtutibus
eius. laudate eũ sc̃dm multi
tudinẽ̃ magnitudinis eius.
Laudate eũ in sono tube.
laudate eum in psalterio et
cythara.

Laudate eū in tympano
et chōro. laudate eum in
cordis et organo.
Laudate eū in cymbalis
bene sonantib; laudate eū
in cymbalis iubilationis.
omnis spiritus laudet dñm.
Gloria pī z filio.
Sicut erat in. anti.
Beatā me dicent oēs gentes
ones q; ancillam humilem respexit deus. capitulum.
Te laudent angeli
atq; archangeli tibi
dei genitrix q; virum non

cognouisti ⁊ vnum deum in tuo
sancto utero baiulasti. ℟
Deo gratias. ymnus.
Virgo deigenitrix que
uirtutis non capit or:
bis in tua se clausit uiscera
factus ipmo. ℟
Sancta fides genitrī purga
uit crimina mūdi. et tibi uir
ginitas sinolata manet:
Te matrem pietatis opem te
clamitat orbis subuenientis
famulis obūdicta tuis. ℟
Gloria magna pī ꝑ ꝑ
gloria patre spiritu sancto glia

magnificat deo. amen. xlus.
Elegit eã deus et preelegit eã. ℟
Et habitauit cum tanto tabernaculo suo. ant.
Dec est regina. psalmus.
Iudicius dñs deus israel.
qm uisitauit et fecit redemptionẽ plebis suc.
Et erexit cornu salutis nobis in domo. dauid pueri suu.
Sicut locutus est per os sanctorum. qui a seculo sũt prophetarum eius.
Salutẽ ex inimicis nris. et de manu oĩm qui odierũt nos.

Ad faciendā miam cū pīis
nris, z memoriam testamenti
sui sancti.

Jusiurandum quod iurauit
ad abraham patrem nostrum.
Daturum se nobis.

Ut sine timore de manu
inimicorū nīorum liberati.
seruiamus illi.

In sanctitate z iustitia coram
ipso, omnibz diebz nostris.

Et tu puer propheta altis
simi vocaberis. præibis enim
ante faciē dñi parare vias eius.

Ad dandā scientiā salutis

plebi eius. in remissionem
peccatorum eorum.

Per viscera misericordie dei nostri. in-
quibus visitauit nos oriens ex alto.

Illuminare his qui in tenebris
et in umbra mortis sedent. ad
dirigendos pedes nostros in viam pacis.

Gloria patri et filio.

Sicut erat in. anti.

Hec est regula virginum quas genuit
regina uelut rosa de terra. ego dei gen-
trix per quem repentina dei et hominum
aluina ego virginum interrede pro
nobis omnibus.

Domine exaudi orationem meam.

Et clamor meus ad te veniat.

Dominus. ORATIO.

Deus qui corda fidelium
sancti spūs illustratione
docuisti. da nobis in eodem
spū recta sapere & de eius sem-
per consolatione gaudere. Per. Or
Deus qui de beate marie
virginis utero verbum
tuum angelo nunciante carnem
suscipere voluisti. pra supplicibus
tuis. sit qui vere eam dei genitricem
credimus. eius apud te inter
cessionibus adiuuemur. Per. Or
Ecclesiam tuam qs dne benī

quod nō ꝑdam corpis ex
illibata virgine nascendo
formam sumpseris.
Maria mē gratie mater
mie. tu nos ab hoste ptege.
et hora mortis suscipe.
Gloria tibi dñe qui natus
es de virgine cū pātre sancto
spiritu in sempiterna scla.
amen. Anti.
Benedicta tu in. psalmus.
Beatus vir qui non
abiit in consilio
impior. et in via peccator. non
stetit. et i cathedra pestilencie

non sedit.

Sed in lege dñi voluntas
eius. & in lege eius meditabi
die ac nocte.

Et erit tanquã lignum
quod plantatũ est secus de
cursus aquarũ. quod fructũ
suũ dabit in tẽpore suo.

Et folium eius nõ defluet.
et omnia quecunq; faciet sẽper
prosperabuntur.

Non sic impii non sic sed
tanquã pulvis quẽ proicit
ventus a facie terre.

Ideo non resurgunt impii

mundi no. nec̄ peccatores
in cōsilio iustorum.
Qui nouit dñs uias iustoꝝ.
et iter impioꝝ peribit.
Quare fremuerunt
gentes. et populi
meditati sunt inania.
Astiterunt reges terre et
principes conuenerūt in unū.
aduersus dñm et aduersus
xpistum eius.
Dirumpamus uincula eoꝝ.
et proiciamus a nobis iugū ipoꝝ.

Qui habitat in adiutorio altissimi in protectione dei cæli commorabitur. Dicet domino susceptor meus es tu et refugium meum deus meus sperabo in eum. Quoniam ipse liberavit me de laqueo venantium et a verbo aspero scapulis suis obumbrabit tibi et sub pennis eius sperabis. Scuto circumdabit te veritas eius non timebis a timore nocturno a sagitta volante in die a negotio perambulante in tenebris ab incursu et demonio meridiano. Cadent a latere tuo mille et decem milia a dextris tuis ad te autem non appropinquabit. Verumtamen oculis tuis considerabis et retributionem peccatorum videbis. Quoniam tu es domine spes mea altissimum posuisti refugium tuum. Non accedet ad te malum et flagellum non appropinquabit tabernaculo tuo. Quia angelis suis mandavit de te ut custodiant te in omnibus viis tuis. In manibus portabunt te ne forte offendas ad lapidem pedem tuum. Super aspidem et basiliscum ambulabis et conculcabis leonem et draconem. Quoniam in me sperabit liberabo eum protegam eum quoniam cognovit nomen meum. Clamabit ad me et ego exaudiam eum cum ipso sum in tribulatione eripiam eum et glorificabo eum. Longitudine dierum replebo eum et ostendam illi salutare meum.

Ego autem existens sicut arbor fructifera in domo domini speravi in misericordia dei mei. Quid retribuam domino pro omnibus que retribuit mihi. Calicem salutaris accipiam et nomen domini invocabo. Laudans invocabo dominum et ab inimicis meis salvus ero. Pretiosa in conspectu domini mors sanctorum eius. O domine quia ego servus tuus ego servus tuus et filius ancille tue. Dirupisti vincula mea tibi sacrificabo hostiam laudis et nomen domini invocabo. Vota mea domino reddam coram omni populo eius. In atriis domus domini in medio tui hierusalem. Laudate dominum omnes gentes laudate eum omnes populi. Quoniam confirmata est super nos misericordia eius et veritas domini manet in eternum. Gloria patri et filio et spiritui sancto. Sicut erat in principio et nunc et semper et in secula seculorum. Amen.

Ego autem existens sicut oliva fructifera in domo dei speravi in misericordia dei mei in seculum seculi. Confitebor tibi in seculum quia fecisti et exspectabo nomen tuum quoniam bonum est in conspectu sanctorum tuorum. Sicut exaudisti me domine et misertus es mihi fiat auxiliator meus. Exaudi domine orationem meam et clamor meus ad te veniat. Ne avertas faciem tuam a me in quacumque die tribulor inclina ad me aurem tuam. In quacumque die invocavero te velociter exaudi me. Quia defecerunt sicut fumus dies mei et ossa mea sicut cremium arserunt. Percussus sum ut fenum et aruit cor meum quia oblitus sum comedere panem meum. A voce gemitus mei adhesit os meum carni mee. Similis factus sum pellicano solitudinis factus sum sicut nycticorax in domicilio. Vigilavi et factus sum sicut passer solitarius in tecto. Tota die exprobrabant mihi inimici mei et qui laudabant me adversum me jurabant. Quia cinerem tanquam panem manducabam et potum meum cum fletu miscebam. A facie ire et indignationis tue quia elevans allisisti me. Dies mei sicut umbra declinaverunt et ego sicut fenum arui. Tu autem domine in eternum permanes et memoriale tuum in generationem et generationem. Tu exurgens misereberis sion quia tempus miserendi eius quia venit tempus. Quoniam placuerunt servis tuis lapides eius et terre eius miserebuntur. Et timebunt gentes nomen tuum domine et omnes reges terre gloriam tuam.

tãquã uas fugiui 2 frĩges eos.
Et nunc reges intelligite. e
ruditmini q̃ iudicatis terram.
Seruite dño in timore. et
exultate ei cum tremore.
Apprehendite disciplinam
nequando irascat dominus.
et pereatis de uia iusta.
Cũ exarserit ira eius cito.
beati oĩes qui habitant in eo.
Gloria pri 7 filio.
Sicut erat in. psalmus
Verba mea auribus
pape dñe. intellige
clamorem meum.

Intende uoci oronis mee.
rex meus z deus meus.
Quoniam adte orabo dñe. mane
exaudies uocem meam.
Mane astabo tibi z uidebo. quoniam
non deus uolens iniquitatem tu es.
Neq; habitabit iuxta te ma
lignus. neq; permanebunt in
tuis ante oculos tuos.
Odisti omnes qui operantur
iniquitatem perdes omnes qui
loquuntur mendacium.
Virum sanguinum z dolosum
abhominabitur dñs. ego autem in
multitudine misericordie tue.

Magnificauit dñs facere
nobiscū. factī sumꝰ letantes.
Conuerte dñe captiuitatē
nram. sicut torrēs austrū.
Qui seminant in lacrimis.
in exultatione metent.
Euntes ibant z flebant.
mittentes semina sua
Uenientes autē uenient
cum exultatione portantes
manipulos suos.
Gloria patri et filio
Sicut erat in. ℣
Nisi dñs edificauerit
domū. in uanum

laborauerit qui edificat eā.
Nisi dñs custodierit ciuitatē. frustra uigilat qui custodit eam.
Tibi est uobis ante lucem surgere. surgite post quā sederitis qui manducatis panem doloris.
Sic dederit dilectis suis somnum. ecce hereditas dñi filii merces fructus uētris.
Sicut sagitte in manu potentis. ita filii excussorum.
Beatus uir qui implebit desiderium suum ex ipsis. non

ſtundetur. cum loquetur
inimicis ſuis in porta.
Gloria patri & filio.
Sicut erat in. Psalmus
Beati omnes qui timent
dñm. qui ambu
lant in viis eius.
Labores manuū tuarū
q manducabis. beatus es
et bene tibi erit.
Uxor tua sicut uitis ha
bundans. i lateribz domꝰ tue.
Filij tui sicut nouelle o
liuarū. i circuitu mēse tue.
Ecce sic bñdicet homo.

qui tunc dominum.

Iudicat tibi dñs ex ſyo.
et videas bona ihſalẽm omnib⁹
diebus vite tue.

Et videas filios filiorum
tuorum. pacẽ sup israel
Gloria pri t filio.
Sicut erat in. antiꝫ
Sicut lilium inter spinas sic a
mica mea inter filias. capꝫ

Certe deus genitrix nobi
est vita perdita data
que de celo suscepisti prolem
et mundo genuisti saluatorẽ.
Deo gratias. Rem

Wellesley

I

lvia cuncta pcce.

Monstra te esse matrem
sumat pte preces qui pro
nobis natus tulit esse tuus.
Virgo singularis inter
omnis mitis nos culpis solu
tos mites fac et castos.
Vitā presta puram iter para
tum ut videntes ihm sum
per collectemur.
Sit laus deo pri sumo
rpo decus spiritui scō trinus
ipnor unus. Amen. Ihus
Post pri virgo inviolata p mansisti.
℟ Dei genitrix intercede p nobis.

℟ Sancta maria. ℣

Magnificat. anima
mea dominum.
Et exultauit spiritus me⁹
in deo salutari meo.
Quia respexit humilitatē ancille
sue. ecce enī ex hoc beatā me
dicent omnes generationes.
Quia fecit mihi magna q̄ potēs
est. et sanctum nomen eius.
Et misericordia eius a progenie in
progenies. timentibꝫ eum.
Fecit potentiā in brachio
suo. dispersit superbos mente
cordis sui

Ceplunt pcrubes/ & lecti
et exaltauit humiles.
Esurientes ɔplenit bonis.
& diuites dimisit ina
Suscepit israel puerū suū.
recordatus mīe sue.
Sicut locutus est ad patres
nros. abraham & semi ei⁹ ɔ sclā.
Gloria patri et filio
Sicut erat in. anū.
Scā maria succurre miseris ɔpia
pusillanimē refoue flebiles ora
pro populo ɔterue pro clero ītꝛ
cede pro deuoto femineo sexu.
Sentiant omnes tuū ɔsolatiōnē meam.

t clīor meus ad te ueniat.

Oremus. oratio.

Deus qui corda fideliū
sca sps illustratione docuisti da
nobis in eōdē sps recta sap
t de eius sēper sancta cōsola
one gaudere. Per. alia oro.

Deus q̄ salutis ēt̄ne hūā
mane ūgnitate fe
cūda humano generi pmia
prestitisti tribue ps ut ipsā
p nobis sterdere sēntamus
p quā meruimus actore eun
unte suscipere dīm nrm ihm xp̄m filiū tuū. a. oro.

tuū t in tabernacula tua.
Et introibo ad altare dei. ad
deū q̄ lētificat iuuētutē meā.
Cōfitebor tibi cithara deus
deus meus quare tristis es a
nima mea. t q̄re turbas me.
Spera in deo quoniam adhuc confitebor
illi. salutare vultus mei et
deus meus.
Gloria patri et filio.
Sicut erat in. psalmus.
Si nō expugnauerit me
a inimicis mea. dicat
nunc israel.
Si nō expugnauerit me a

iniquitate mea. z enim non
potuerunt michi.
Supra dorsum meum
fabricauerunt peccatores. prolo
gauerunt iniquitatē suam.
Dominus iustus concidet cervices
peccatorū confundātur z conuertā
tur retrorsū. omnes q̄ odierūt sion.
Fiant sicut fenū tectorū.
quod priusq̄ evellatur exaruit.
De quo non implevit manū
suā qui metit. z sinū suum
qui manipulos colligit
Et non dixerūt q̄ preterībāt
benedictio dñi super vos. vñ

dicamus uobis in nõe dñi.

Gloria patri et filio.
Sicut erat in. ℣.
Non nõ est exaltata
cor meum. neq; cla
ti sunt oculi mei.
Neq; ãbulaui in magnis.
neq; in mirabilibz sup me.
Si non humiliter sentiebã.
sed exaltaui aiam meam.
Sicut ablactatus est super
matre sua. ita retributio in
anima mea.
Spet israel in dño. ex hoc
nunc et usq; in seculum.

Gloria patri et filio.
Sicut erat in. anti.
Sancta dei genutrix ugo sepe
maria intercede pro nobis ad do
minum deum nostrum. cap. ij.
Virgo dei genutrix que
totus no capit orbis.
ui tua se claudit uiscera fac
tus hpno.
Vera fides genuit purga
uit crimina mundi. et tibi
uirgitas illesa manet.
Te matre pietatis ope te
clamitat orbis subuenias
famulis o benedicta tuus.

Gloria magna pñi : pari
tibi gloria nate. cũ scõ spũ
gloria magna pñi. Amẽ. cap.
Sicut cynamomũ t
balsamũ aroma
tizans odorẽ dedi quasi mur
ra electa dedi suauitatem
odoris. Deo gratias. ℣
Ecce ancilla dñi mi. ℟
Fiat mihi scdm uerbũ tuum. ℣
Cum iocũditate. psalmus.
Nũc dimittis seruũ
tuũ dñe. secundũ
uerbum tuum in pace.
Q uiderũt oculi mei.

salutare tuum.

Quod parasti. ante faciē
omnium populorum.

Lumen ad revelationem
gentiū. & gloriā plebis tue isrl'.

Gloria patri et filio.
Sicut erat in. anti

Cū iocunditate memoriā beate
marie celebremus ut ipsa pro
nobis ad dñm deum intercedat
nostrum.

Exaudi oronem meam.
Et clamor meus ad te veniat.

Oremus. oro
Re igne sancti spiritus

rnes nostros t cor nr̃m dire
ut tibi xisto corpore suscitatus
t mundo corde placeamus. Or
Ecclesiam tuam q̃s
dire incolumbz nris
in fide ut qui angelo nun-
tiante xpisti filij tui incarna
tionem cognouimus per
passionem eius et crucem
ad resurrectionis gloriam
perducamur. Alia oro.
Ecclesiam tuam q̃s
dominc benignus
illustra ut beati iohannis a
postoli tui et euangeliste il

luminata doctrinis addona
perueniat sempiterna. Per
dñm nostrum ihesum xpm
filium tuum. qui tecum
unus et regnat in unitate
spiritus sancti deus. Per
omnia secula seculoy. Amē.

Exaudi oronem meā.
Et clamor meus ad te ueniat.
Benedicamus domino.
Deo gratias.
Fidelium anime requiescant
in pace. Amen.
Et nos cum ipsis. Amen.

Ensuit de la croix.

Omnis terra adoret te deus. ℟
Et psallat tibi psalmū dicat
nomini tuo dñe. Oremus. ℣

Oīe ut ꝑclu xp̄e fili dei
nūi pone passionē
crucē t̄ morte tuam inter iu
dicū tuum t̄ aiam meam
mūc t̄ in ꝑia mortis vite t̄
sēp largiri dignēris iuuis
niam t̄ gratiam defunctis
uenīa t̄ requiem ecclesie tue
sanctē pacē t̄ cōcordiam et
nobis ꝑcōibz; uitā t̄ letitiā
sēpiternā. q̄ uiuis t̄ regnas de⁹
p̄ oīa secula seculoz. amē.

Deus in adiu
[illegible]
torium meū intende. ℣
Dia ꝑma ductus est ihs
ad pylatū. falsis testi
moniis multū accusatum
in collo ꝓtulunt manus
ligatum vultū dei aspuunt
lumen celi gratum. ant̄
Adoramus te xpe et c. vt s. ℟
Dis terra adiect te deus. ℟
Et ꝓsallat ꝑ psalmū dicat
nos tuo dñe. Oremus. or̄d
Omine ihesu xpiste fili
dei viui pone. c̄ vt s.
ad terram.

Deus in adiutorium me
um intende. ℣mnus

Qui uulnere clamitant
ipia tenebrarum. illu
stus induitur veste purpurea
caput eius pungitur corona
spinarum crucem portat hu
meris ad locum perducti. &
Adoramus te xpe. ℭ vt s. ℟
Dis terra adoret te deus. ℟
Et psallat ti psalmu dicat no
mini tuo dise. Oremus. Oro
Ne illesu xpiste fili dei
uiui pone passionē. ℭ vt s.
ad sextam.

Deus in adiutorū meum
intende. ℣ Domine
Hora sexta dixit
ciuitas conclamatus. t
est cum latronib; prudens
deputatus pre tormentis sa
ciens felle saturatus agnus
crimē dilut sic deificatus. ℟
Adoramus te xp̃e t c̃ vt s̃. ℣
Omnis terra adoret te deus. ℟
Et psallat t̃ psalmū dicat nō
tuo dñmne. Oremus. Oō.
Cruce ihesu xp̃e fili dei viui
pro nr passionē. c̃ vt s̃.
Ad nonam

Deus in adiutorium
meum intende.

Oratione dñs ihesus
expirauit. Ihesu clamas
animam patri cōmandauit
latus eius lancea miles per
forauit. terra tūc contremuit et
sol obscurauit. anti
Adoramus te xpiste t.c ut s. Y
Omnis terra adoret te deus. R
Et psallat tibi psalmū dicat no
mini tuo dñe. Oremus. Oro.
Deus ihesu xpiste fili dei
unus pone passionē. c ut s.
Ad uesperas

Deus in adiutorium meum intende. ℣mmus.

De cruce deponitur ipia
uelpertina fouititido
latuit in mente diuina, talē
morte subiit iute medicina.
Iesu corona gloie iacuit su
pina. Antℓ.

Adoramus te xp̄e t.c̄ vt s. ℣
Omis terra adoret te deus. ℟
Et psallat tibi psalmū dicat no
mini tuo dñe. Oremus. Oīd
Deus ihesu xpiste fili dei
uiui pone passionē.c̄ vt s.
ad completorium.

in anima mea dolorem. in
corde meo per diem.
Usq; quo exaltabit inim
icus meus sup me respic. t
exaudi me dñe deus meus.
Illumina oculos meos
ne unquā obdormiam in
morte. ne quādo dicat inim
icus me⁹ p̄valui adver-
sus eum.
Qui tribulāt me exulta
bunt si motus fuero. ego
aut̄ in mia tua sperauī.
Exultabit cor meum i
salutari tuo cantabo dño

qui bona tribuit michi. et
psallã noi dñi altissimi.
Gloria patri et filio.
sicut erat in. psalmus
Iudica me deus ⁊ discer
ne causã meã de gente
non scã. ab homine iniquo
et doloso erue me.
Quia tu es deus fortitudo me
a quare me repulisti ⁊ quare
tristis incedo. dũ affligit me
inimicus.
Emitte lucẽ tuã ⁊ ueritatẽ
tuã ipsa me deduxerunt et
adduxerunt in montẽ sanctũ

Laudabit aia mea dñm
laudabo deū meū
in vita mea. psallam deo
meo quā diu fuero.
Nolite cōfidere i pncipib⁹
nec in filijs hoīm. in
quib⁹ non est salus.
Exibit sp̄s eius & reuertet⁹
in terrā suā. in illa die per
bit omes cogitatiões eor.
Beatus cuius de⁹ iacob
adiutor eius spes eius in
dño deo ipsius qui fecit ce
lum & terrā. mare & oīa
que in eis sunt.

Qui custodit ueritatem i
seculū facit uidentiū in nulla
parietibz dat eis cluniculos.
Dns solut̄ captiuos. dns
illuminat ceos.
Dns erigit elisos. dns
diligit iustos.
Dns custodit aduenas
pupillū t uidua suscipiet.
et uias peccatoz disperdet.
Regnabit dns in scla
deus tuus sion. in generā
tionē et generationē.
Requiem eternā. R̄
Requiescant in pace. amen.

Ese exaudi oronē meā.
Et clamor meus ad te ueniat.

Oremus. Oro
Inclina dñe aurem
tuam ad preces
nostras quibz misericors tuis
supplices deprecamur ut
animas famulorz famula
rumq; tuarz quas de hoc se
culo migrare iussisti ī pacis
ac lucis regione cōstituas et
cedz tuorz tribuas esse cōsortes.

Deus qui nos Oro.
patrem et matrem
honorare precepisti misere

clementer annuat; patris
et matris mee eorum q; pec
cata dimitte mc q; cū illis
mcterne claritatis gaudio
fac muucre. Oratio.

Deus uenie largitor
z humane salutis
amator quesumus clemen
tiā tuam ut nostre
congregationis fratres sorores
parentes amicos et benefacto
res nostros. qui ex hac seculo
transierunt beata maria sēp
uirgine interuedente cū oīnu
bus sanctis tuis ad ꝑpetue

beatitudinis consortium
percipere concedas. Qui
Ideliu deus omniu
conditor et redemptor
animab; famulor famularq
q; tuarum remissionem
cunctor tribue peccatorum
ut indulgentia quam semper
optauerunt pijs supplicatio
nib; adquiratur. q' uiuus et
regnas cu deo pe in unitate
spu scō deus. Per omnia secula
seculorum. Amen.

Requiescant in pace. amē.

In primo nocturno anti

Dtrge dñe. ꝑba mea auribus
ꝑcipe dñmne. intellige cla
mozem meum.
Intende uocꝰ orationis
mee. rex meus ⁊ deus meꝰ.
Qm ad te oralo dñe. mane
exaudies uocem meam.
Mane astalo tibi ⁊ uidebo.
quoniꝫ non deus uolens
iniquitatem tu es.
Neqꝫ habitabit iuxta te
malignus. neqꝫ ꝑmanebũt
iniusti ante oculos tuos.
Odisti oñs qui operãt

iniquitatem perdes omnis q̃
loquuntur mendacium.
Virum sanguinum et
dolosum abhominabit dñs.
ego autem in multitudine
misericordie tue.
Introibo in domũ tuam
adorabo ad templũ sanctum
tuum. in timore tuo.
Duc me dñe in iustitia
tua propter inimicos meos.
dirige in conspectu tuo viam meam.
Quia non est in ore eorum veritas.
cor eorum vanum est.
Sepulchrũ patens est gut

tur cor linguis suus dolose
agebant. iudica illos deus.
Decidant a cogitationibz
suis scdm multitudinem
impietatū eor expelle eos. qñ
irritauerunt te dñe.
Et letentur omnes qui
sperant inte. in eternū exulta
bunt z habitabit in eis.
Et gloriabūtur inte oēs
qui diligunt nomen tuū.
qñ tu benedices iusto.
Dñe ut scuto bone uolun
tatis tue. coronasti nos.
Sequuem eternā. Amē

Dirige dñe deus meus ī ꝓspectu
tuo viam meam. anti
Convertere dñe. psalmus.
Dñe ne in furore tuo
arguas me. neq; in
ira tua corripias me.
Miserere mei dñe quī infir
mus sum sana me dñe. quō
turbata sunt ossa mea.
Et aīa mea turbata est
valde. sed tu dñe usq;quo.
Convertere dñe et eripe aīam
meam. salvū me fac.
propter miām tuam.
Quī non est in mortē q̄

memor sit tui in ſterno an
tem quis confitebitur tibi.
Laboraui in gemitu meo
lauabo p singulas noctes
lectu meu. lacrimis meis
stratum meum rigabo.
Turbatus est a furore o
culus meus. inueteraui ſter
omnes inimicos meos.
Discedite a me omnis qui
operamini iniquitatem. qm̃
exaudiuit dn̄s uocē fletꝰ mei.
Exaudiuit dn̄s deprecatio
nem meam. dn̄s orationē
meam suscepit.

Erubescant z conturbentur
uehementer oēs inimici
mei. conuertentur et erubes
cant ualde uelociter.

Sequitur eternaliū. aīa
Conuertere dīe z eripe aiam
meā qm̄ non est in morte qui
memor sit tui. anti

Requirendo. psalmus.

Dīe deus meus inte
gram salutē mi
hi. et oīnibz psequentibus
me et liberā mē.

Requirendo rapiat ut leo
aīam meā. dū non est qui

redimat. neq; qⁱ salui fac at.
Quis deus nisi tu deus istud. si f
mignitas in manib; meas.
Si reddidi retribuentib; mi
hi mala. decidam merito ab ini
micis meis inanis.
Persequat' inimicus meus
aiam meā & p'hendat & con
culcet in terra uitam meā. &
gloriā meā in pulueꝛē deducat.
Exurge dñe in ira tua. et
exaltare in finib; inimicoꝝ meoꝝ.
Et exurge dñe deus meus i
p'cepto qđ' mādasti. & sy na
goga pp'loꝝ circūdabit te.

Et propt hoc in altū regre
dm. dns iudicat populos.
Iudica me dne secdm iusti
tiam meā. t secundū innocen
tiam meam sup me.
Consumetur nequitia pec
catox t diriges iustū. scrutās
corda et renes deus.
Iustū adiutox meum a
dño. q̄ salvos facis rectos corde.
Deus iudex iustus fortis t
patiens. nunquid irascitur
per singulos dies.
Nisi reuersi fuerit gladiū
suum vibrauit. arcū suum

tenendit et parauit illum.
Et ecce parauit uela mortis.
sagittas suas ardentib; effecit.
Ecce parturit iustitiã: concipit
dolorẽ. & peperit iniquitatẽ.
Lacu aperuit & effodit eũ. &
incidit in foueã quam fecit.
Conuertet dolor eius in
caput ei⁹. & in uerticẽ ipsius
iniquitas eius descendet.
Confitebor dño scdm iu
stitiam eius. & psallã nõi
dñi altissimi.
Sequẽ eternam. ante
Requiãdo rapiet ut leo aiam

mea dñi non est qui redimat
nec qui calumn̄ faciat. ℣
Aperta ui fert. ℟
Erue dñe animas eorum.
Pater noster qui.
Ue maria gratia.
Et ne nos inducas tentationē.
Sed libera nos a malo. Lectio prima
Dixit in dñe: nichil
enim sunt dies mei.
Quid est homo q̄ magnifi
cas eū. aut quid apponis er
ga eū cor tuum: visitas eū
diluculo: et subito probas
illū. Usq̄quo nō parcis mi.

nec dimittis me ut gluttiam
talliam meam: Peccau.
Quid faciã t̃ o custos hoim:
Quare posiuisti me ptrariũ t̃.
t factus sum michimet ipi
grauis: Cur nõ tollis pecca
tum meũ. t quare nõ aufers
iniquitatẽ meam: Ecce nũc
ipuluere dormio: t si mane
me quelieris nõ subsistã. K
Qui lazarũ resuscitasti a mo
numẽto fetidũ. tu es dñe dona
requẽ et lucem ĩdulgẽtie.
Qui uẽturus es iudicare uiuos
et mortuos et seculã per ignẽ.

Tu eis dñe dona requiem et
lacum indulgentie. lectio ij
Audi aiam meā iute
mee: diuulta aduer
sum me eloquium meum.
Loquar in amaritudine aīe
mee: dicā deo. Noli me ādem
nare. Indica mi: cur me ita
iudicas. Nūquid tonum tibi
uidet̄ si calūpnieris t oppri as
me opus manuū tuarum. et
cōsilium ip̄orum aduuues:
Nunquid oculi carnei t̄ sūt:
aut sicut uidet ip̄e o t tu uide:
Nunquid sicut dies ip̄ius

dies tui. t anni tui sicut hu-
mana sunt tẽpora: Ut quas
iniquitatẽ meã et peccatum
meum scrutteris. et scias quia
nichil iniquum fecerã: cum sat
nemo qui de manu tua possit
eruere. ℟.
Credo q̃ redẽptor meus uiuit et
in nouissimo die de terra surrectu
rus sũ. et in carne mea uidebo deũ
saluatorem meum. ℣
Quẽ uisurus sũ ego ipse et non
alius t oculi mei aspecturi sunt.
Et in carne mea uidebo deum
saluatorem meum. Ico ñ

Manus tue dñe fecerũt
me et plasmauerũt
me totũ in circuitu. ⁊ sic repẽte
precepttas me. Memẽto quęso
quòd sicut lutũ fecęris me. et i
puluerẽ reduces me. Nonne
sicut lac mulsisti me. et sicut
caseũ me coagulasti: pelle et
carnibꝫ uestisti me: ossibus et
neruis ꝓpegisti me. Vitam ⁊
misericordiam tribuisti mi. ⁊ uisitatio
tua custodiuit spm̃ meũ. ℟
Deu mi dñe qui peccauũ nunus i
uita mea quid faciã miser ubi
fugiã nisi ad te deus meus miserere

net. dñe ueneris i nouissio die. ℣
Anima mea turbata est ualde
sed tu dñe succurre ei. Dñe uene
as i nouissimo die. i ij ñ ant
In loco pascue. psalmus

Dñs regit me ⁊ nichil
mi deerit. In loco pascue
ibi me collocauit.
Super aquã refectionis edu
cauit me. Aiam meã conuertit.
Deduxit me sr semitas iusti
tie. propter nomen suum.
Nam ⁊ si ãbulauero i medio
umbre mortis. nõ timebo mala
la quñ tu mecum es.

Virga tua & baculus tuus.
ipsa me consolata sunt.
Parasti in conspectu meo mensa. aduersus eos q̃ tribulant me.
Impinguasti in oleo caput
meum. & calix meus inebrians
quam preclarus est.
Et misericordia tua subsequet̃ me.
omnibus diebus vite mee.
Et vt inhabitē in domo dñi.
in longitudinem dierum.
Requiem eternam. Añ
In loco pascue ibi me collocauit.
A delicta. Ꝑ
Ad te dñe leuaui a

nuꝝ mei. deus meus in te confido non erubescam.
Ne irrideant me inimici mei. etenim universi qui sustinent te non confundentur.
Confundantur omnes inique agentes supervacue.
Vias tuas domine demonstra mihi. et semitas tuas edoce me.
Dirige me in veritate tua et doce me quia tu es deus salvator meus. et te sustinui tota die.
Reminiscere miserationum tuarum domine. et misericordiarum tuarum

num que a seculo sunt.

Delicta iuuentutis mee. et ignorantias meas ne memineris.

Secundū misericordiam tuam memento mei tu. propter bonitatem tuam dñe.

Dulcis et rectus dñs. propter hoc legem dabit delinquentibz in uia.

Diriget mansuetos in iudicio. docebit mites uias suas.

Vniuerse uie dñi misericordia et ueritas requirentibz testamentum eius. et testimonia eius.

Propter nomē tuum dñe
propitiaberis peccato meo.
multum est enim.
Quis est hō qui timet
dñm. legem statuit ei in
via quam elegit.
Anima eius in bonis
demorabitur. et semē eius
hereditabit terram.
Firmamentū est dñs ti
mentibz eū. et testamentū
ipsius. ut manifestet illis.
Oculi mei sēp ad dñm.
quia ipse evellet de laqueo
pedes meos.

Respice ſup me & miserere
mei. q2 unicus & pauper ſū ego.
Tribulationes cordis mei
multiplicate ſunt. de necessi
tatibus meis erue me
Vide humilitatē meā et
laborē meū. & dimitte om
nia delicta mea.
Respice inimicos meos
quōm multiplicati ſunt. & odio
iniquo oderunt me.
Custodi aiam meā et
erue me non erubescam.
quōm sperauī in te.
Innocentes & recti adhesc

michi. qz sustinui te
Libera deus israel. ex om̃i
bus tribulationib; suis.
Requiem eternã. ant̃
Delicta iuuẽtutis mee t ignoã
tias meas ne meminueris dñe.
Ad Credo iudex. p̃
Dis illuminatio me
a. t salus mea quẽ timebo.
Dis protector vite mee. a
quo trepidabo.
Cũ appropiarẽt super me
nocentes. ut ederẽt carnes meas.
Qui tribulant me ĩmici mei.
ipsi infirmati sũt t ceciderũt.

Si consistat adversum me
castra. non timebit cor meum.
Si exurgat adversum me
prelium. in hoc ego sperabo.
Unam petij a dño hanc re
quiram ut inhabitem in
domo domini. omnibus
diebus vite mee.
Ut videam voluntatem dñi.
et visitem templum eius.
Quoniam abscondit me in ta
bernaculo suo in die malo
protexit me. in abscondito
tabernaculi sui.
Inimici exaltaui me t

nusc exaltauit caput meum.
super inimicos meos.
Circuiui et immolaui in tabernaculo eius hostiam uociferationis. cantabo et psalmum
dicam domino.
Exaudi domine uocem meam qua clamaui ad te. miserere mei et exaudi me.
Tibi dixit cor meum exquisiui te faciem meam. faciem tuam domine requiram.
Ne auertas faciem tuam a me. ne declines in ira a tuo
seruo tuo.

Adiutor meus esto dñe
ne derelinquas me. neq; despi
cias me deus salutaris meus.
Qñ pater meus et mater
mea dereliquerit me. dñs
autē assumpsit me.
Dirige me dñe in via tua t
dirige me in semita recta propt
er inimicos meos.
Ne tradideris me in animas
tribulantiū me quoniā insurrex
erūt in me testes iniqui. et
mentita est iniquitas sibi.
Credo videre bona dñi in
terra viuentium.

Expecta dñm uiriliter age
confortetur cor tuum. et sustine
dominum.

Requiem eternam. ant⁹
Credo uidere bona dñi in terra
uiuentium. ℣
In memoria eterna erit iust⁹. ℟
ab auditione mala nō timebunt.

Pater noster qui es.
Huc mana gratia.
Et ne nos inducas intemptationē.
Sed libera nos a malo. Ioō iij

Responde mi. Quātas
habeo iniquitates et
peccata scelera mea. atq; delicta

ostende mihi. Cur faciem tuam
abscondis. & arbitraris me inimi
cum tuū: Contra folium quod
uento rapit. ostendis potentiam
tuā. et stipulā siccā psequeris.
Scribis enī cōtra me amaritudi
nes. & consumere me uis peccatis
adolescentie mee. Posuisti in
nervo pedē meū. & observasti om
nes semitas meas. et uestigia pedū
meoꝝ considerasti: Qui quasi pu
tredo consumēdus sū: et quasi
uestimentū quod comeditur
a tinea. ℟ Ne reminiscaris peccata mea dñe.

dū ueneris iudicare sc̄lm p ignē.
℟ Impulus leuis me dīe ab in
iustitia mea t a delicto meo mūda
me. ℟ Dum ueneris iudicare
seculum per ignem. ℔ō .v.

Homo natus de muliere
breui uiuens tēpore.
repletur multis miseriis. Qui
quasi flos egreditur t conteritur.
t fugit uelut umbra. t nūquā
in eōdem statu permanet. Et
dignū dūcis sup hūiusmodi
apire oculos tuos. t adducere
cum tecum in iudiciū. Quis
potest facere mūdū de īmūdo

ceptū semine. nōne tu qui
solus es? Dicues dies ip
mus sunt: numerus
mensū eius apud te est.
Constituisti terminos eius.
qui preterire non poterunt.
Recede ergo paululū ab eo
ut quiescat donec optata
ueniat: et sicut mercen
narij dies eius. Rem
Dic quando ueneris iudica
re terrā ubi me abscondā a
multitudine tue. quia peccau
imus iniuitate mea. Ylus.
Confusa mea pauesco et ante

te erubesco dum veneris iudi
care noli me ædempnare. ℟.
Qui peccatu nunus i ulta mea.
Ius m tpe leō. vſ.
tribuat ut i inferno
protegas me: t absondas
me donec ptranseat furor
tuus. t statuas mi tēpus i
quo recorderis mei: Putas
ne mortuus ipuo rursum
uuat: Cunctis diebz quib
mic militio, expecto donec ve
niat immutatio mea. Voca
bis me: t ego respōdebo tibi.
Operi manuū tuay. porrige

extera. Tu quide gressus
meos dinumeraſti: ſed parce
peccatis meis. ℟
Peccaute me cotidie ⁊ nõ me
penitente tamor mortis rap
bas me. quia ĩ inferno nulla
eſt redẽptio miſere mei deus et
ſalua me. ℣ De profundis
clamaui ad te dñe dñe exaudi
uocem meam. ℟ Quia in inferno
nulla eſt redẽptio miſere mei
deus ⁊ ſalua me. ĩ uĩ ũ anti
Domine abſtraxiſti. ps
Exaltabo te dñe quĩ
ſuſcepiſti me. nec

Villeroy

delectauit iumentum meum se me.
Quis deus meus clamauit
ad te et sanauit me.
Qui eduxisti ab inferno
animam meam. saluasti me a
descendentibus in lacum.
Psallite dño sancti eius.
et confitemini memorie sanc
titatis eius.
Quoniam ira indignatione e
ius. et vita in voluntate eius.
Ad vesperum demorabit fle
tus. et ad matutinum letitia.
Ego autē dixi in habundātia
mea. nō mouebor in eternū.

Nec in uolũtate tua. pre
uenisti decor meo uirtutem.
Auertisti faciẽ tuã a me.
et factus sum conturbatus.
Ad te dñe clamaui. et ad
deum meum deprecatus.
Que utilitas in sanguine
meo. dum descendo in corruptionẽ.
Numquid confitebit tibi puluis.
aut annũciabit ueritatẽ tuã.
Audiuit dñs et misertus est
mei. dñs factus est adiutor meus.
Conuertisti planctum meum
in gaudium mihi. et circũdedisti me leticia.

Ut cantet ꝯ gloria mea ⁊ nō
ꝓpungar. dñe deus meus in ꝥ
ternum confitebor tibi.
Requiem eternam. Anti
Dñe abstraxisti ab offens aiaz mea.
a Complaceat. ꝑs
Expectans expectaui dñ
minum. et intendit mihi.
Et exaudiuit preces meas ⁊
eduxit me de lacu miserie. et
de luto fecis.
Et statuit sup̄ petrā pedes meos.
et direxit gressus meos.
Et imisit in os meū canticū
nouum. carmen deo nostro.

Videbunt multi & timebūt.
& sperabunt in domino.
Beatus ir cuius est nomē
dñi spes eius & nō respexit in
uanitates & in insanias falsas.
Multa fecisti tu dñe deus me
mirabilia tua & cogitationibz
tuis. nō est q̄ similis sit tibi.
Annunciaui & locutus sum.
multiplicati sūt sup numerū.
Sacrificiū & oblationē nolui
sti. aures autē perfecisti mihi.
Holocaustū & pro peccō non
postulasti. tūc dixi ecce uenio.
In capite libri scriptū est de

ine ut facere uoluntatē tuam
deus meus uolui. et legem tuā
in medio cordis mei.

Nuntiaui iustitiā tuā in
ecclesia magna. ecce labia mea
non prohibebo dīne tu scisti.

Iustitiā tuā non abscondi
in corde meo ueritatē tuam. et
salutare tuum dixi.

Non abscondi misericordiam tuā et
ueritatē tuā. a concilio multo.

Tu autē dīne ne longe fa-
cias miserationes tuas a me.
misericordia tua et ueritas tua semper
susceperunt me.

Si circūdederint me mala
quoꝝ nūs est numerus: ꝓpre
henderūt me iniq̃tates mee. &
non potui ut uiderem.

Multiplicati sūt sup capil
los capitis mei. & cor meum
dereliquit me.

Ꝯplaceat t̃ dñe ut eruas
me. dñe ad adiuuandū me respice.

Ꝯfundant̃ & reuereantur
simul. qui querūt aiam meā
ut auferant eam.

Ꝯuertant̃ retrorsū & reue
reant̃. qui uolūt mi mala.

Exūt sicut stipulā ante faciē uētī. Et

qui dicunt mihi euge euge.
Gaudeāt & lętetur in te
omnes quęrentes te & dicant sẽp
magnificet dñs. qui diligit
salutare tuum.
Ego autē mendicus sū et
pauper. dñs sollicitus est mei.
Adiutor meus & protector meus
tu es. deus meus ne tardaueris.
Requiem eternam. ant
Complaceat tibi dñe ut eruas me
dñe ad adiuuandū me respice.
ān Sitiuit. ps.
Quēadmodū desiderat
cervus ad fontes aquarum.

tu deliderat aia mea ad te de⁹.

Situit aia mea ad deū
fontē uiuū. quando ueniā
t appārebo āte faciē dei mei.

Fuerūt mi lacrime mee
panes die ac nocte dū dicit
mi cothidie ubi est de⁹ tuus.

Hec recordatus fui t effudi
in me aiam meā q̄m transibo
in locū tabernaculi ad mira
bilis. usq; ad domū dei.

In uoce exultationis et
confessionis. sonus epulātis.

Quare tristis es aia mea.
et quare conturbas me.

Spera i deo qñ adhuc cõ
fitebor illi. salutare vultus
mei et deus meus.
Ad meipsum aia mea
turbata est propterea memor
ero tui de terra iordanis. et
hermonim a mõte modico.
Abyssus abyssũ invocat.
in voce cataractarum tuarum.
Omnia excelsa tua et fluct⁹
tui. super me transierunt.
In die mãdauit dñs mise
ricordiã suã. et nocte canticum eius.
Apud me oratio dei vite mee.
dicam deo susceptor meus es.

Quare obliuis es mei et
quare ↄtristatus incedo. dum
affligit me inimicus
Dū ↄfringūt ossa mea ex
proberauerūt mi. q̄ tribulant
me inimici mei.
Dū dicūt mi p singulos dies.
ubi est deus tuus.
Quare tristis es aīa mea.
et quare conturbas me.
Spa in deo quoniam adhuc ↄfi
tebor illi. salutare vultus mei
et deus meus.
Requiem eternā. ant.
Sitiuit aīa mea ad dēm fontē

nnuū quando uenuam et appa
rebo ante faciem dnnu. ℣
Judnu nocē de celo dicentē mi. ℟
Bti mortui q̄ in dño moriūt.
Pater noster qui es in.
ue maria gratia.
Et ne nos īducas intēptationē.
Sz libera nos a malo. Lcō. vij.
Ps meus attenuabit̄.
dies met breuiabūtur.
t solū michi supest sepulchrū.
Non pcaui. t iniquitatē nnā
nonat̄ oculus meus. Libera
me dne t pone me iuxta te. et
cuius uir man⁹ pugnet ↄtra me.

Dies mei trãsierũt cogitationes
mee dissipate sũt: torquetes
cor meũ. Noctem uerterũt in
die: & rursũ post tenebras spera
luce. Si sustinuero ĩferuus dñs
mea est: & in tenebris straui lec
tulum meũ. Putredini dixi.
Pater meus es: mater mea. et
sor mea uermibꝰ. Ubi est er
go nũc prestolatio mea & patiẽ
tia mea: tu es dñe deus meus. R̃
Dñe secũm actũ meũ noli me iudi
care michi dignũ in aspectu tuo cogi-
ideo deprecor maiestatẽ tuã ut tu deus
deleas iniquitatem meam. V̄

Dñe unicquiq̃ meā ego agnosco et
delictū meū cōtra me est semper t̄
solū peccauī ℟ Ideo deprecor maie
statem tuā ut tu deus deleas in
quitatem meam. Lectio. vij.
Pelli mee ꝛsūptis carnib;
adhesit os meū. ⁊ derelic
ta sunt tantūmodo labia mea
circadentes meos. Ut ſeminū
mei museminum mei. ſaltem
uos amici mei. q̄ manus
dñi tetigit me. Quare ꝑſe
quimini me sicut deus. ⁊ car
nib; meis saturamini: Quis
ut tribuat ut scribāt ſmones

Hillesey

mei: Quis mihi det ut exarẽt
stylo stillo ferreo aut plũ
bi lamina. uel celte sculpãt
in silice: Scio enim quod
redẽptor meus uiuit. & in
nouissimo die de terra sur
recturus sum: et rursum
circũdabor pelle mea. et in
carne mea uidebo deũ salua
torẽ meũ. Quẽ uisurus sũ
ego ipse & oculi mei aspectu
ri sũt: & non alius. Repos
ta est hec spes mea: in sinu
meo. Kmf.

Memento mei deus qm uẽtus

est uita mea. nec aspiciat me
ullus hominus. versus:
Et non uertet oculus me
ne uideat homa. R. Nec aspiciat
me ullus hominus. Lectio xi.
Quiare de mulus ecurt
sti me qui uitam
assumptus essem. ne oculus
me uideret: Nullē quasi
non essem. de utero trans
latus adtumulū. Nūquid
nō pauctas dies meas
finiet breuiu: Dimitte ergo
me dīe ut plangā paulu
lū dolorem meū antequam

uadā. t nō reuertar ad terra
tenebrosa. t opta mortis
caligine. Terra miserie t
tenebray ubi umbra mor
tis et nullus ordo: sed sēpi
ternus horror habitat. ℟
Libera me dñe de morte eter
na in die illa tremenda. quando
cli mouendi sunt et terra.
dum ueneris iudicare seculū
per ignem. ℣ Dies illa dies ire calamitatis
et miserie dies magna t ama
ra nimis. ℟ Quando cli mo
uendi sunt et terra. ℣

Tremens factus sū ego ⁊ timeo
dū discussio uenerit atq; uētura
ira. Dum ueneris iudicare se
culum p ignem. ℟
Tremebūt angeli ⁊ archangeli ꝯ
pūs ante ubi parebūt. Quando
cēli mouēdi sunt et terra. ℣
Vir iustus saluabit̄ et ego in
ter ubi parebo. Dum ueneris
iudicare seculū p ignem. ℟
Quid ergo miserimus q̄d dicam
uel quid satis dn̄s nullom per
ferā ante tantum iudicē. Quando
cēli mouendi sūt et terra. ℣
Dom̄ de celis o uos mortui qui

iacetis in sepulchris surgite et
occurrite ad iudicium saluatoris.
Dum veneris iudicare seculū
per ignem. Versus.
Creator omnium rex deus qui me de
limo terre formasti et mirabiliter
proprio sanguine redemisti. corpus
quod meum licet modo putrescat de
sepulchro facias in die iudicii re
suscitari exaudi exaudi me. ut
animam meam in sinu abrahe pater-
arche tue iubeas collocari. R̄
Libera me dñe de morte eterna in die
illa tremenda. quando celi movendi
sunt et tra. dum veneris iudicare seculum

per ignem. In laudib; anti.

Requiem e. ps.

Miserere mei deus. scd̃m
magnam mĩam tuam.
Et secundũ multitudinẽ
miserationum tuarũ. dele
iniquitatem meam.
Amplius lauа me dn̄e
ab iniquitate mea. et a pec
cato meo mũda me.
Quoñ iniquitatem meam
ego cognosco. et peccatum me
um contra me est semper.
Tibi soli peccaui et malũ
coram te feci. ut iustificeris

in sermonib; tuis. t nũcas
cum iudicaris.
Ece enim inquitatib;
ceptus sum. t in peccatis
cepit me mater mea.
Ece enim ueritatẽ dilexisti.
incerta et occulta sapientie
tue manifestasti mihi.
Aspriges me hisopo t
mundabor lauabis me. et
super nivem dealbabor.
Auditui meo dabis gau
dium et letitiam. et exultabunt ossa humiliata.
Auerte faciem tuam a

peccatis meis & omnes iniquitates meas dele.

Cor mundum crea in me deus. spiritum rectum in nouis in uisceribz meis.

Ne proicias me a facie tua. & spm sanctū tuum ne auferas a me.

Redde mihi letitiam salutaris tui. et spiritu principali confirma me.

Docebo iniquos uias tuas. & impij ad te conuertētur.

Libera me de sanguinib; deus deus salutis mee. et

exultabit lingua mea iusti
tiam tuam.

Dne labia mea aperies. t
nuntiabit laudē tuā.
Si voluisses sacrificiū
dedissem utiq; holocaustis.
non delectaberis.
Sacrificiū deo spūs tri
bulatus cor contritum. et
humiliatū deus nō despicies.
Benigne fac dne in bona
voluntate tua sion. ut edifi
centur muri hierusalem.
Tunc acceptabis sacrificiū
iustitie oblationes t holocau

sta. tunc umponent super al
tare tuum uitulos. ℟
Requiem eternam. ℟
Requiē eternā dona eis dñe et
lux perpetua luceat eis. Anti
Exaudi deus. ps
e decet ymnus ieus
in sion. et tibi reddetur uotū
in hierusalem. ℟
Exaudi oratione meā. ad
te omnis caro ueniet. ℟
Verba inquor prevalue
runt sup nos. t ipietatibz
nostris tu propitiaberis. ✠
Beatus quem elegisti et

assumptus non habitabit in
atris tuis.
Replebimur in bonis domꝰ
tue. sancti est templū tuum
mirabile in equitate.
Exaudi nos deus salutā
ris noster. spes omnium
terre et in mari longe.
Preparans montes in tutute
tua accinctus potētia qui cō
turbas profundū maris. et
sonum fluctuum eius.
Turbabuntur gentes et time
buunt qui habitāt terminos
a signis tuis. exitus matutini

ni t uespere delectabis.

Visitasti terrā t inebriasti
eam multiplicasti locupleс
tare eam.

Flumē dei repletū est aqs.
parasti cibum illorum quō
ita est preparatio eius.

Sulcos eius inebrians
multiplica genimina eius
in stillicidijs eius letabitur
germinans.

Benedices corone anni bo
nignitatis tue. et campi tui
replebuntur uberitate.

Pinguescēt speciosa deserti.

t exultatiõe colles accingentur.
Induti sũt aretes ouiũ t
ualles habundabũt frumento
clamabunt. t cũ ympnũ dicẽt.
Requiem eternã. añ
Exaudi deus oronem meam
ad te omnis caro ueniet. añ
Os eius suscepit. ps
cus deus meus. ad
te de luce uigilo.
Sitiuit in te aia mea. qua
multiplicatre tibi caro mea.
In terra deserta t inuia t inaquosa
sic in scõo apparui t. ut uidere
uirtutẽ tuam t gloriã tuam.

Quã melior est mia tua sr
iutas. labia mea laudabũt te.
Sic benedicã te i vita mea. i
ñoie tuo leuabo manꝰ meas.
Sicut adipe t pinguedine
repleat aia mea. t labijs exul
tationis laudabit os meum.
Si memor fui tui supr
stratũ meũ i matutinis medita
bor ite. qꝛ fuisti adiutor meꝰ
Et sub velamẽto alaꝝ tuarũ
exultabo adhesit aia mea
post te. me suscepit dextra tua.
Ipsi vero i vanũ quesierũt
aiam meã introibũt in in

90

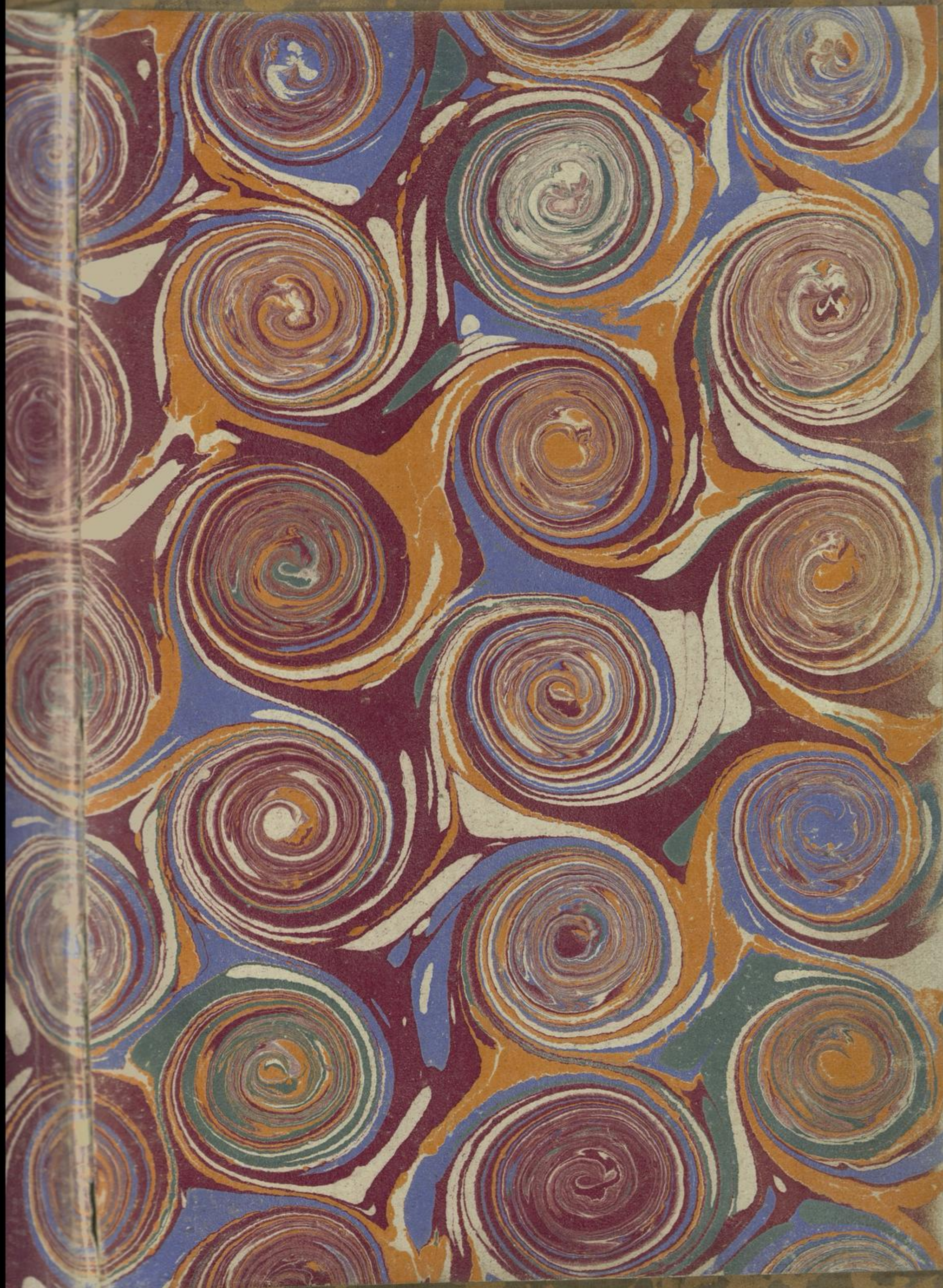
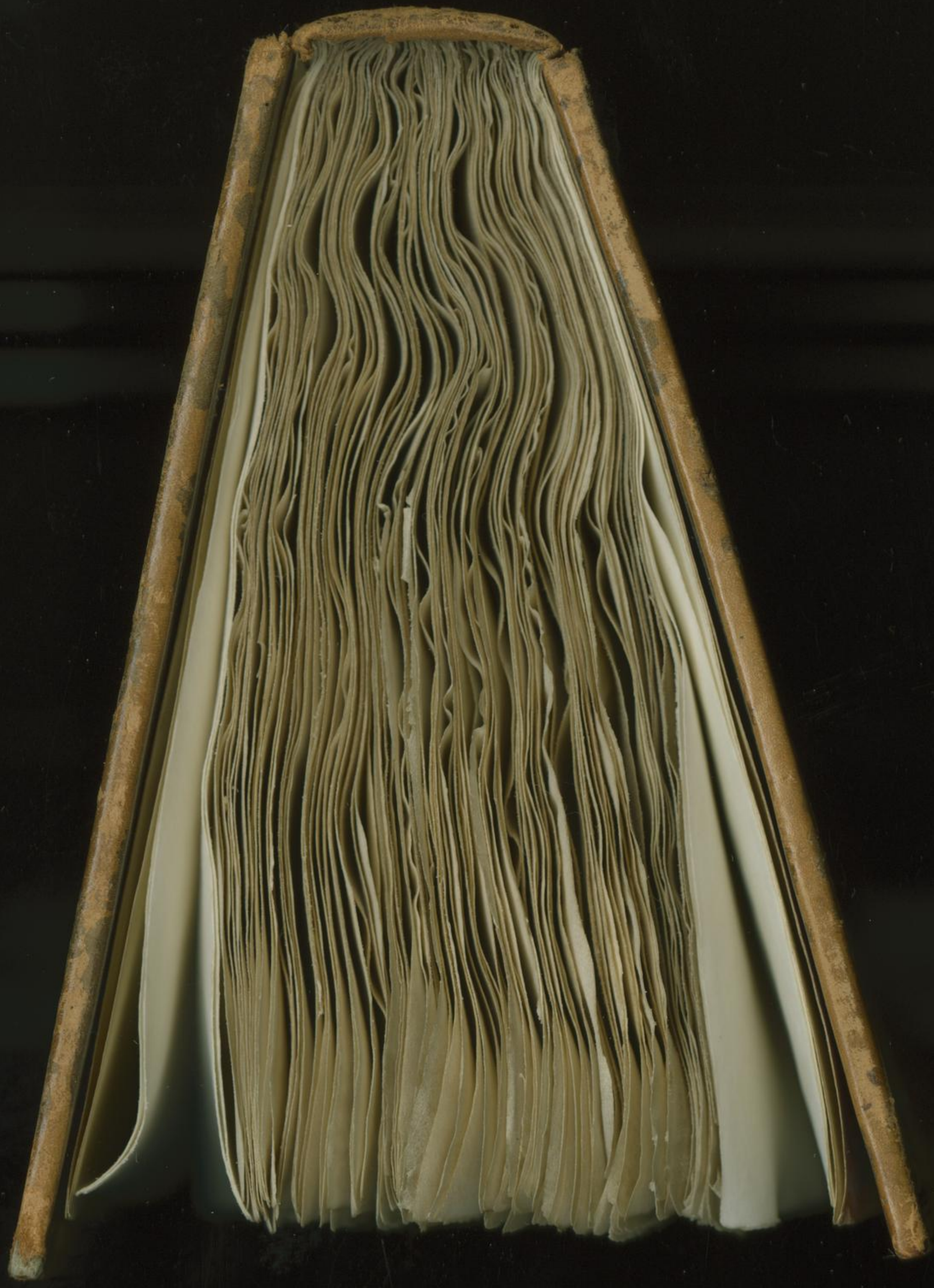
Heures